EL DIARIO PALENTINO

Fundado en 1882 y 1890
N.º REFUNDIDO 5.169

TELEFONOS
1526 IMPRENTA
1353 REDACCIÓN
2006 ADMINISTRACIÓN

EL DIA DE PALENCIA
(Franqueo concertado)

DIRECCIONES
DIRECCIÓN Y TALLERES: MAYOR, 147-151
APARTADO DE CORREOS, 17

VIERNES 3 MAYO 1957

EDICION MADRUGADA
UNA peseta

EL REY HUSSEIN REGRESA A AMMAN DESPUES DE SU RAPIDA VISITA A LA ARABIA SAUDI

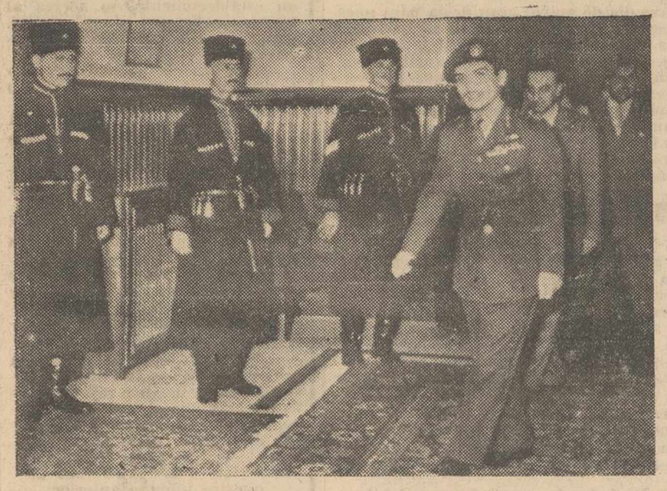

Amman.—El joven monarca a su llegada a Palacio, después de su rápido viaje en avión, pilotando su propio aparato, a la Arabia saudí, donde conferenció con el rey Ibn Saud, su más ferviente protector desde el comienzo de la crisis jordana.—(Foto Cifra Gráfica)

Los embajadores de Suiza y El Ecuador presentan al Caudillo sus cartas credenciales

Madrid.—En la mañana de hoy, tuvo lugar en el Palacio de Oriente la ceremonia de presentación de cartas credenciales a S. E. el Jefe del Estado, por los Excmos. Sres. Philippe Zutter, y don Guillermo Bustamante, embajadores extraordinarios y plenipotenciarios de Suiza y El Ecuador en España, respectivamente.

Como de costumbre, los representantes de Suiza y El Ecuador, llegaron en carrozas escoltados por la guardia mora, penetrando por la Plaza de la Armería, en donde les fueron rendidos honores por fuerzas del Regimiento de la guardia de Su Excelencia, mientras la banda militar interpretaba los correspondientes himnos nacionales.

Al pie de la escalera de honor, los embajadores fueron recibidos por el alto personal de la Casa Civil y jefes de protocolo del Ministerio de Asuntos Exteriores,, los señores Zutter y Bustamante llegaron a palacio con el personal de sus embajadas

Durante la celebración de los actos, Su Excelencia estaba acompañado del ministro de Asuntos Exteriores; teniente general jefe de la Casa Militar; jefe de la Casa Civil, vicealmirante segundo jefe de la Casa Militar; segundo jefe e intendente de la Casa Civil; jefes de protocolo del Gabinete diplomático del Ministerio de Asuntos Exteriores y ayudantes de campo del Caudillo, quien recibió a los embajadores en el salón de costumbre. Tras de hacer entrega de las cartas credenciales, los embajadores pasaron a conversar con Su Excelencia a una salita inmediata, en cuya entrevista estuvo presente el ministro de Asuntos Exteriores.

Terminados los actos y acompañados como a su llegada por los señores Barón de las Torres y Espinosa, así como por los miembros de sus embajadas, los señores Philippe Zutter y don Guillermo Bustamante, abandonaron Palacio con el mismo ceremonial que a su llegada.

Colaboradores de DIARIO - DIA

CAZA MENOR

Por ANTONIO J. ONIEVA

Hubo una época en que los críticos, no teniendo cosa mejor en que entretenerse, o acaso por escasez de vuelos, se dedicaban a cazar los gazapillos que se les escapaban a los buenos escritores, dando a entender a éstos que habían incurrido en pecado mortal literario. Con gazapos y ripios ajenos, el famoso Balbuena escribió no pocos libros.

A tales descuidos no se les da hoy la menor importancia. ¿Vamos a recordar que «Azcrin» confundió el «foro» con el «ágora», que Carrere creía que el corazón era «el gran simpático», que doña Emilia hablo de las «plumas» de la gacela, y que en su Salón literario un poeta lanzaba su clamor «desde el helado hasta el «ardiente» polo»? ¿No. ¿Por qué? Porque todos somos culpables de pecados semejantes. Yo mismo, en uno de mis libros de arte, cito a San «Miguel» de Villanueva dando limosna a los pobres, cuando estoy harto de saber que se trata de San «Pedro», que no en vano he pasado horas enteras ante el famoso lienzo de Murillo que pende en el Museo de Sevilla.

Con un poco de paciencia se encuentran todos los gazapillos que se quiera. Un catedrático universitario me decía en cierta ocasión que, entusiasmado con los párrafos de un orador, le había aplaudido con «ambas» manos. Cualquiera podría preguntarse cómo habría que arreglarse para hacerlo con una sola mano. Pues en el DIARIO-DIA de Palencia, uno de los periódicos de provincia mejor hechos de España, encuentro en su número del 17 de abril una crónica de Javier de Eguía, en la que dice: «Sólo así se concibe que con una mano se aplauda a la realeza...», y continúa «y con otra se exalte a Robespierre» (ignoramos cómo, pero puede ser esto último; lo primero, imposible).

Unas veces son descuidos y otras amnesias momentáneas. Decir que Fulano zarpó de Madrid rumbo a Buenos Aires en el trasatlántico X, es evidentemente un descuido, ya que no se necesita cultura de ninguna clase para saber que la capital de España no es puerto de mar. Escribir, en cambio, que el Rubicón lo pasó Pompeyo, es, evidentemente un caso de amnesia momentánea. He citado ambos ejemplos porque se han dado en letras de molde.

En el periodismo son frecuentes los gazapillos por la febrilidad con que es necesario escribir. Esta sola consideración basta para que se tengan por disculpables. Con escasez de tiempo es forzoso llenar docenas de columnas sobre los temas más variados; el regente acucia, la máquina de escribir corre a toda velocidad y no hay modo de detenerse en filigranas. En el mismo diario citado, dice Jorge Malda: «De los trece hijos tenidos de su marido enfermo, viven solamente ocho». Y uno piensa que si en lugar de estar enfermo llega a estar sano, llena de hijos la población. Claro es que la cosa se hubiera arreglado escribiendo la palabra enfermo entre comas, con lo que se expresaría que sólo lo estaba en la actualidad; pero la máquina corre y no se puede volver la vista atrás.

Atribuir a un personaje las palabras de otro, es corrientísimo. Unas veces es por falta de documentación a la vista, fiándose de la memoria, en tantas ocasiones engañosa, y otras por meras amnesias parciales. La frase latina «Credo quia absurdum», la he visto atribuída a tres o cuatro Padres de la Iglesia. Los dos conocidos versos «dos muertos que vos matáis, gozan de buena salud», se han puesto cien veces en boca del don Juan Tenorio de Zorrilla. Hay quienes tienen el prurito de las citas, y no sabiendo a quien atribuirlas, añaden «como dijo el clásico», y aun más expeditivamente, ya que a menos compromete, «como dijo el otro».

Las citas frecuentes, y en buena parte innecesarias, hacen penosa la lectura, porque nos distraen de la idea principal. Se comprende que abunden en los libros con trabajos de investigaciones, puesto que en general se refieren a las fuentes; pero en escritos de poco más o menos no conducen a nada, sobre todo cuando se trata de frases que se le ocurren a cualquiera. Pero lo imperdonable es que además de ser la cita innecesaria venga dada con errores. Ahí es donde el gazapo debe ser muerto a mansalva. Al que dice «Don Juan, don Juan, yo «te» imploro...», habría que obligarle a escribir doscientas veces la partícula «do», supuesto que doña Inés no lo implora de la persona real que tiene delante, sino de la hidalga compasión de esa persona.

Y basta ya de caza de gazapillos que actualmente ni siquiera entretiene, y que además no tiene la menor importancia. El que no se haya equivocado nunca en su respectivo oficio, que levante el dedo. No lo levanta nadie.

Exclusivo para EL DIARIO PALENTINO-EL DIA DE PALENCIA
(Prohibida la reproducción)

Comienza en Bonn el Consejo de Ministros de la O. T. A. N.

Adenauer advierte que el efecto de una moderna guerra sería un fin apocalíptico para toda la humanidad

Desde que se constituyó la O. T. A. N. no ha caído una sola pulgada de territorio europeo bajo la dominación comunista

Bonn, 2 (urgente).—El Consejo de Ministros de la OTAN, ha comenzado hoy una reunión que durará tres días. La sencilla ceremonia de apertura de la Conferencia comenzó a las 10'12 (hora española), en el salón del Congreso, de la cercana localidad de Bad Godesberg.—Efe.

DECLARACIONES DE ADENAUER

Bonn, 2 (urgente).—«Un fin apocalíptico», para toda la humanidad, incluyendo los pueblos del bloque soviético, sería el efecto de una moderna guerra atómica mundial, ha advertido el canciller Adenauer en una severa insinuación, dirigida a los jerifaltes del Kremlin.

El anciano canciller germano fué el primer orador de la ceremonia de apertura del Consejo de Ministros de la Organización del tratado del Atlántico Norte, que por primera vez se reune en la capital federal de Alemania.

El canciller dedicó parte de su discurso a los dirigentes rusos y dijo: «Si ustedes están interesados en prevenir el grave peligro de una guerra atómica, deben aceptar las propuestas occidentales para un efectivo control internacional de armas atómicas. Supriman su resistencia a tal control internacional».

En su discurso de apertura, Adenauer afirmó que depende enteramente de los gobernantes soviéticos el que el mundo pueda salvarse de los horrores de una contienda nuclear.

Asisten a la Conferencia de la OTAN, los ministros de Asuntos Exteriores de los 15 países miembros, que tomaron asiento alrededor de una larga mesa. El amplio salón aparecía adornado con la bandera de la Organización y de cada uno de los Estados miembros. El salón aparece abarrotado por unas 1.000 personas, entre ellas periodistas, miembros de las delegaciones e invitados, muchos de ellos funcionarios del Gobierno de Bonn.

Después de Adenauer, hicieron uso de la palabra el ministro de Asuntos Exteriores de Italia, Martino, que preside el Consejo, y el británico Lord Ismay, que se retira ahora después de haber desempeñado durante cinco años el puesto de secretario general de la Organización atlántica. Tanto Martino, como Lord Ismay, advirtieron que la alianza occidental no puede abandonar «su protección defensiva», con la que hace frente a la amenaza soviética».—Efe.

«Una Alemania neutral —agregó el canciller—, tendría las mayores probabilidades de convertirse en un campo de batalla en el caso de guerra».

Adenauer afirmó que «con ligeras fluctuaciones, los soviets han mantenido desde 1945, cinco millones de hombres en armas, encuadrados en 22 divisiones equipadas con 7.500 tanques modernos, en Alemania Oriental.

«Lo único que veo en esta realidad —declaró— es una constante y latente amenaza».

Inmediatamente después de Adenauer hizo uso de la palabra el ministro de Asuntos Exteriores italiano, Gaetano Martino, el cual manifestó que las recientes notas amenazadoras de los soviets estaban destinadas a intimidar y dividir a la OTAN.

Dijo que la OTAN debe adaptarse a la nueva situación. «Tenemos la obligación y el deber de armonizar la alianza del Atlántico para evitar que se convierta en una organización políticamente estéril y militarmente inútil.

«Nada permanece inamovible ni en la esfera política ni en la militar».

«Nuestra alianza —añadió— perdería rápidamente su esencia si, por falta de elasticidad, permitimos que sea superada por las circunstancias.

Intervino después el secretario general de la OTAN, Lord Ismay, el cual declaró que, en caso de agresión contra un miembro de la OTAN, todos los demás lucharían en leal camaradería hasta la última posibilidad de su potencia».

El secretario enumeró seguidamente estos tres importantes logros de la OTAN.

1.—El propósito del pacto ha sido completamente cumplido y se ha defendido la paz en Europa. Ni una sola pulgada del territorio europeo ha caído bajo la dominación comunista desde que fué firmado el tratado.

2.—Se ha incrementado constantemente la cooperación política entre todos los Gobiernos miembros.

3.—Hemos construído un sistema defensivo, que, aunque no es tan fuerte como fuera de desear, es un factor esencial para evitar una agresión. El mando único de las fuerzas de tierra, mar y aire, ha supuesto un gran paso en este sentido».

Respecto a la unidad existente entre los países miembros, Lord Ismay dijo que «era el más precioso e importante resultado de la alianza y expresó su convicción de que la OTAN es la única esperanza de paz.

«Debemos estar vigilantes y actuar con decisión —añadió— tener confianza en el futuro y tolerancia con todos. La OTAN cumplirá su finalidad si estamos todos unidos».

La sesión inaugural terminó a las once de la mañana (hora española) y los ministros se trasladaron al Ministerio de Asuntos Exteriores de Bonn para comenzar su primera sesión de trabajo, que dió comienzo a las 11'30 (hora española). El primer punto del orden del día, es un informe de Lord Ismay, sobre los cinco años que ha permanecido como secretario general de la Organización. En esta sesión no se permitió la entrada a los corresponsales de Prensa.

Los quince países representados en estas sesiones son: Bélgica, Inglaterra, Canadá, Dinamarca, Francia, Grecia, Islandia, Italia, Luxemburgo, Holanda, Noruega, Portugal, Turquía, Alemania occidental y los Estados Unidos.—Efe.

Ha muerto el senador MAC CARTHY

Wáshington, 2. — En el hospital naval de Bethesda, se ha anunciado que el senador republicano Joseph R. Mac Carthy, falleció esta noche a las 23.02, hora española, a consecuencia de una hepatitis aguda. En el momento de la muerte se encontraba junto al enfermo, su esposa la señora Jean Mac Carthy.—Efe.

La fiesta del 2 de Mayo

En Madrid, majas y chisperos renuevan la corona de laurel a los héroes frente a la "francesada"

Madrid, 2.—La festividad del 2 de mayo, se ha celebrado con varios actos en el Arco de Monteleón, que fué puerta del histórico cuartel de artillería, tan heroicamente defendido ante el invasor. Se celebró una misa en un altar instalado al efecto. Daban guardia al mismo fuerzas de la Cruz Roja, y estaba adornado con atributos del arma de artillería y la bandera nacional. Presidieron, el teniente de alcalde del distrito de Chamberí, y personalidades de la Cruz Roja Española. En la plaza, formaban una centuria del Frente de Juventudes, fuerzas de camilleros de la benéfica institución y grupos de majas y chisperos, renovaron la corona de laurel que todos los años se coloca en uno de los lados del Arco.

Las autoridades presenciaron después el desfile de las centurias y fuerzas de la Cruz Roja y se trasladaron más tarde a la casa de la calle de la Ternera, donde vivió el capitán Daoiz, para depositar una corona de laurel.

Igual ofrenda hicieron ante el monumento que en la plaza del Rey está dedicado al teniente de infantería, Ruiz, y a las víctimas de 1808, en la Glorieta de Quevedo.

Posteriormente, en el campo de la Lealtad, donde se levanta el obelisco en memoria de los héroes de la Independencia, se celebró la tradicional Misa. En los jardines que rodean el obelisco formaron los niños del Colegio de San Ildefonso y numeroso público estacionado en los alrededores oyó la Santa Misa. Durante la ceremonia, la banda municipal interpretó diversas composiciones de música sacra. Terminado el acto, el clero parroquial de San Jerónimo rezó un responso y afiliadas a la Sección Femenina hicieron ante el monumento una ofrenda de flores a los héroes del 2 de mayo. Por último, desfilaron ante las autoridades una compañía del Regimiento de infantería inmemorial número 1, y una batería del Regimiento de artillería, número 19, a caballo.

En la Plaza del 2 de Mayo, el concejal señor Pombo Angulo dió una lección de historia a los niños de los colegios del distrito, en la que glosó la heroica jornada de la independencia.—Cifra.

Chacón ganó la quinta etapa y Botella, anteayer, líder

Madrid. — Chacón, vencedor de la 5.ª etapa, Valladolid-Madrid, recibe de la actriz Marujita Díaz un ramo de flores.—(Foto Cifra Gráfica)

"MISTER H" PASA POR BARCELONA

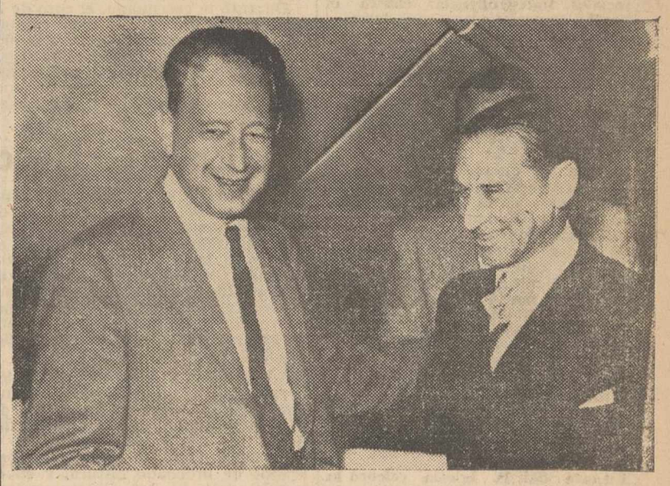

Barcelona.—El secretario general de la ONU, Mr. Hammarskjold, a su paso por esta capital con dirección a Roa y procedente de Nueva York. Durante su breve estancia en el aeropuerto del Prat, fué saludado por las personalidades españolas que acudieron a recibirle.—(Foto Cifra Gráfica)

Se estudia la posibilidad de reducir las tarifas arancelarias y liberalizar el comercio

Está garantizado el abastecimiento de abonos nitrogenados

Declaraciones del Ministro señor Ullastres

Valencia, 2. — Después del almuerzo, el Ministro de Comercio, Sr. Ullastres, recibió en el despacho del Presidente de la Feria Muestrario a los periodistas, respondiendo amablemente a sus preguntas sobre temas económicos. Preguntado sobre la posibilidad de reducir las tarifas arancelarias y liberalizar el comercio, respondió: Estamos trabajando en ese sentido, pero ningún país obra a la ligera en dicho aspecto y tampoco lo vamos a hacer nosotros. Nuestro problema es similar al de otros países y nuestra intención es ir liberalizando en todos los órdenes del comercio. Pero no se puede dejar de lado todo lo construído hasta ahora, en aras de una mera ideología. Se han hecho muchos esfuerzos, tanto en el orden agrícola como en el industrial, e interesa conservar lo realizado, porque ha contribuido a elevar el nivel de vida y creo que es fundamental que elevemos el nivel de vida, si queremos entrar en el concierto internacional. Por eso insisto en que hay que proceder con mucha cautela, aunque repito, la tendencia general es de liberalización, tanto en el orden interior como en el exterior, y en la medida que vayamos alcanzando la normalidad, liberalización que no ha de alterar la extralimitación que tratamos de conseguir.

Respecto al suministro de abonos, el Ministro manifestó que ha sido una cuestión de mero retraso en la distribución y transporte, pero no en la contratación, ya que está garantizado el abastecimiento y concretamente hay un contrato de adquisición de 70.000 toneladas de abonos nitrogenados con Bélgica. El problema, como todos los demás, lo estamos enfocando para una solución definitiva, con la constitución de «stocks» que evitarán los futuros retrasos especulaciones.

Respecto a la unificación de los cambios y sus resultados, dice que el Ministerio ha observado un inmediato y sustancial aumento de las exportaciones y que esto es lo principal. También se ha logrado la creación de un ambiente favorable en el exterior. Las noticias llegadas de EE. UU., Francia, Italia y Alemania, demuestran que se ha conseguido este efecto tan deseable en momentos en que pretendemos proyectar con más intensidad nuestra economía hacia el exterior. E incluso como medida de simplificación administrativa para comerciantes importadores extranjeros y bancos.

Preguntado sobre las operaciones de ciclo especial como, por ejemplo, la «M-4» y la «M-U», declaró: «Constituyen una proyección de nuestra industria al exterior y se está estudiando un Decreto reservando el derecho a manejar el fondo de retorno de determinados artículos, cuya estructura de precios está todavía tan lejos del cambio único que no se puede correr la aventura de enjabarlos en el régimen personal.

Interrogado sobre el control de divisas que pretende el Ministerio, en cuanto a las exportaciones, dijo que el mismo que tenía antes, pues se espera mejor resultado del «juego limpio» de los exportadores, ya que el sistema actual es más conveniente para todos.—Cifra.

Se estrella e incendia un bimotor inglés de pasajeros

Treinta y una personas resultaron muertas

Blackbushe (Inglaterra), 2.—Un bimotor inglés de transporte con soldados y sus familiares a bordo, se ha estrellado e incendiado inmediatamente después, a unos tres kilómetros del aeropuerto que acababa de abandonar. El piloto trató desesperadamente de mantener el aparato en el aire con un solo motor.

El Ministerio del Aire informa que 31 personas resultaron muertas. Entre ellas había dos mujeres y dos niños. Cuatro soldados fueron extraídos con vida de las llamas, pero uno murió poco después.

El transporte de modelo anticuado y perteneciente a la Compañía «Eagle Aviation Ltd», acababa de despegar de la base aérea de Blacbushe, a unos 60 kilómetros de Londres, cuando el piloto radió un mensaje solicitando permiso para regresar. El permiso le fué concedido y entonces el avión describió una curva, e inició el regreso, pero a tres kilómetros de las pistas de aterrizaje, se desplomó sobre unos bosques.

Algunos testigos dicen que la explosión y el incendio, se produjo cuando el avión volaba todavía, pero otros afirman que tuvo lugar después de la caída.

La torre de control del aeropuerto puso sobre aviso a los servicios de salvamento, inmediatamente después de que el piloto del transporte, anunciara por radio que sólo uno de los motores funcionaba.

Un funcionario del aeropuerto declaró que el avión transportaba 30 pasajeros y cinco tripulantes. Los pasajeros eran 25 soldados, dos funcionarios del Ministerio de Guerra, uno de ellos del personal femenino, dos niños y la esposa de un soldado. El destino del transporte era Lyon (Francia).

Parece ser que algunos pasajeros sobrevivieron al impacto y trataron de escapar de las llamas que envolvían al aparato.

Uno de los testigos presenciales dijo que vió a dos hombres salir de los restos, con las ropas en llamas y que uno de ellos se arrojó al suelo y el otro fué recogido por un bombero.

A los pocos minutos de intervenir los bomberos, el incendio había sido sofocado y el aparato apareció cubierto por montones de nieve, de los que sólo la cola y los dos motores emergían. No obstante la intensidad del fuego, impidió el salvamento efectivo. Un testigo declaró que algunos cuerpos «habían ardido hasta hacerse irreconocibles».

La «Eagle Aviation» es una de las pocas compañías privadas de Inglaterra. Posee 16 Vikings y dos D-C3, varios de los cuales están contratados por el Gobierno para efectuar transportes de tropa al Mediterráneo y al Oriente Medio.

El bimotor Vikings, fué el primer aparato nuevo inglés que se puso en servicio después de la segunda guerra mundial. La Compañía Nacional «Izada Bea», los ha retirado desde entonces, pero todavía hay algunos Vikings en el servicio personal de vuelos de la reina.—Efe.

La dotación de los párrocos, idéntica a la de los maestros

PROYECTO ENVIADO A LAS CORTES

Madrid. — Ha sido enviado a las Cortes un proyecto de ley relativo a las dotaciones del clero. Se establece una equiparación de los curas párrocos y el sueldo de entrada de los maestros de primera enseñanza de escalafón nacional.

M.C.D.2022

PALENCIA AL DIA

Conmemoración de la Independencia

Se ha conmemorado ayer la gloriosa fecha del alzamiento del pueblo madrileño, y con él, de los españoles todos, contra Napoleón Bonaparte. El 2 de mayo, tiene emotivas remembranzas para todos. Fué una fecha clave en nuestra historia. Jornada símbolo, de un pueblo libre, que se levantaba, un avez más, con firme decisión y santo heroísmo, por su preciada independencia, contra el ejército imperial del gran corso y contra su hermano, aquel "Pepe Botellas", que quería arrogarse el trono de España, para hacerlo, quizá, un feudo francés.

"No puede esclavo ser, pueblo que sabe morir", proclamaron fielmente, los inmortales versos que cantaron la epopeya. Si la independencia, el no saber ni querer soportar yugos --nada más que los que por amor nos imponemos-- es el gesto más noble que define al hombre; si decir independencia significa decir libertad, mal podía avenirse nuestro pueblo contra los ejércitos napoleónicos, que querían menoscabar aquéllas, sin pensar que nuestra idiosincrasia racial, que fué liberándose de yugos extranjeros, desde Sagunto y Numancia hasta Granada y Zaragoza, rechazaba estos e s c l a v i s m o s. La guerra de la independencia fué un levantamiento cumbre de un pueblo orgulloso, que cien veces se levantó, contra los que pretendieron conquistarle por la fuerza y no por la razón y por el amor.

En este día, la Iglesia celebró la festividad de la Beata Mafalda, de Portugal. Los palentinos, también conmemoramos señaladamente la efemérides, pues esta Beata que subió a los altares, hija del rey Sancho I de Portugal, fué esposa de Enrique I de Castilla, aquel desventurado rey que muriera de un golpe recibido por una teja, cuando jugaba en el palacio episcopal de Palencia. Mafalda, que no llegó a consumar su matrimonio con Enrique I, al volver a Portugal, fundó en Arauca un monasterio de Bernardas y sus virtudes excelsas, la hicieron merecer la beatificación.

El "Boletín Oficial del Estado", hace pública una comunicación del Ministerio de Educación Nacional, designando Inspector Diocesano de Enseñanza Media para esta provincia eclesiástica, al M. I. Sr. don Vicente Matía Alvarez, Arcipreste de esta Santa Iglesia Catedral, nombramiento acertado, pues el doctor Matía Alvarez, une a sus virtudes personales unos méritos culturales verdaderamente extraordinarios que redundarán en beneficio de la labor encomendada. Reciba nuestra felicitación.

Hoy, primer v i e r n e s de mes, Día sobresaliente para los buenos católicos que, cumpliendo los deseos del Sagrado Corazón de Jesús, podrán lucrarse de las gracias prometidas a Santa Margarita de Alacoque.

El "cotarro" taurino local, no ha recibida ayer noticias importantes. De Marcos, silencio. Y de Máiquez, que tenía que haber toreado en León, nada tampoco; pues la novillada hubo de suspenderse por la inseguridad del tiempo. Lástima que los elementos se vuelvan contra nuestro novillero, que estaba dispuesto a dar en la ciudad de los Guzmanes el "do" de pecho. En fin, otra vez será. Pero los medios taurófilos locales se han quedado esta vez, sin comentarios animados qué hacer.

Continúan suspendidos los trabajos en el "Curavacas"

Persiste el temporal de nieve y ventisca en la zona del «Curavacas», donde últimamente encontraron la muerte tres jóvenes montañeros palentinos.

La abundante nieve caída impide que por el momento las cordadas de socorro continúen sus trabajos de búsqueda en aquellos parajes, para la localización del tercer montañero desaparecido, Jesús Redondo Alonso.

Hasta que no remita el temporal y el período de deshielo no ofrezca el peligro de los aludes y torrenteras, estarán suspendidos estos trabajos de exploración.

Los montañeros del Frente de Juventudes, siguen esperando órdenes sobre el particular, para reanudar sus servicios tan pronto como la empresa sea aconsejable.

Don Vicente Matía, Inspector Diocesano de Enseñanza Media

Según comunicación del Ministerio de Educación Nacional, que hoy hace pública el "Boletín Oficial del Estado", ha sido designado Inspector Diocesano de Enseñanza Media de la Iglesia, para la Diócesis de Palencia, el muy ilustre señor don Vicente Matía Alvarez, Canónigo Arcipreste de la S. I. Catedral.

CARNET DE SOCIEDAD

Enlace Eléjaga Urresti-Díaz Alvarez

Ante el Altar Mayor de la iglesia de Las Claras (Parroquia de San Lázaro), que se hallaba profusamente adornado con luces y flores, contrajeron matrimonial enlace a las doce y media del mediodía del miércoles, día 1 de mayo, la bella señorita Elisa Díaz Alvarez, con don Jesús Eléjaga Urresti.

La novia entró en el templo a los acordes de una marcha nupcial, del brazo de su tío y padrino don Pelayo Alvarez; y el novio, dando el suyo a su sobrina y madrina señorita María Asun Fernández Eléjaga.

Bendijo la sagrada unión el Reverendo P. don Eugenio Calzada, quien, al final, pronunció una elocuente plática ensalzando las virtudes del Sacramento del Matrimonio.

Durante la ceremonia, el coro de la Sección Femenina de esta capital, interpretó magistralmente varios motetes gregorianos y la señorita Tasina Carbajo, al armonium, acompañada por el violinista señor Jimeno, ejecutaron la partitura de una misa nupcial.

Firmaron el acta como testigos, por parte de la novia, el Excmo. Sr. Gobernador Civil y Jefe Provincial del Movimiento, don Víctor Fragoso del Toro; don Francisco Díaz (padre de la novia); don Santiago Moro (Médico); don Manuel Alvarez (tío de la contrayente); y sus primos, don Román Vivas Ros, don Julio Alvarez y señor Bañuelos.

Y por parte del novio, don José Fernández Ventura (Notario de Saldaña); don Antonio Arana Salvador (Abogado); don Alberto Casas (Médico); don Mauro González; don Severiano de las Heras; don Antonio Badillo y don Rodolfo Alvarez (Médico de Saldaña).

Los numerosos invitados fueron obsequiados con un banquete en el Restaurante Marcelino.

El ya nuevo matrimonio, salió en viaje de luna de miel hacia diversas ciudades españolas, para fijar su residencia en Almería.

Reciban nuestra enhorabuena, que hacemos extensiva a sus respectivas familias.

Enlace Hoecherl - Carrancio

En Madrid y en la iglesia del Espíritu Santo, del Consejo Superior de Investigaciones Científicas, exornada con profusión de flores y plantas, se celebró la boda de la bella señorita Hilarina Carrancio de la Plaza, doctora en Ciencias Químicas y colaboradora del Instituto del Hierro y del Acero, con don Juan Jorge Hoecherl, doctor en Ciencias Económicas del Ministerio de Comercio alemán.

Apadrinaron a los contrayentes los hermanos de la novia, señorita Ana María y don Flaviano Carrancio de la Plaza, médico del Ejército del Aire.

La novia, guapísima, lucía precioso vestido de brochado natural y en el tocado, velo de tul ilusión, sujeto con artístico adorno.

Como testigos firmaron el acta por parte de la novia, el Excmo. señor Subsecretario de Obras Públicas, don Agustín Planas Sancho; don Antonio Ríos, Catedrático de la Universidad Central; don Francisco Muñoz del Corral, doctor en Ciencias Químicas, y los ingenieros don Isidro Sans y don José Navarro.

Por parte del novio testificaron el abogado don Pedro Berlín; el doctor don Arturo Seco Carrancio; don Pedro Carrancio de la Plaza, licenciado en Ciencias Económicas; don Ambrosio Arroyo, Arquitecto, y don Flaviano Carrancio, padre de la novia.

Bendijo la unión el tío del contrayente, Rvdo. P. Franz Xavier Altenburquer.

La distinguida concurrencia fué obsequiada terminada la ceremonia, con un espléndido lunch, servido por Chicote.

El nuevo matrimonio salió en viaje por el sur de España y fijarán su residencia en Bonn (Alemania).

VENDO

Importante fábrica alcohol destilación orujos, bodega en La Mancha. Apartado Correos, 12.204.—MADRID

Sección Adoradora Nocturna de Palencia

Vigilia del Turno Primero

El turno primero de la Sección Adoradora Nocturna de Palencia, cuyo titular es el Sagrado Corazón de Jesús, celebrará su vigilia ordinaria correspondiente al presente mes de mayo, en la noche del jueves, día 2, al primer viernes, día 3, festividad de la Invención de la Santa Cruz.

Los adoradores deberán encontrarse en la sacristía de la iglesia de San Francisco, de Padres Jesuítas, a las diez y media de la noche.

Esta Vigilia cubre el turno correspondiente al pasado mes de abril, para aquellos adoradores que, por alguna imposibilidad no hubieran podido asistir a la vigilia ordinaria de su Turno.—**El Consejo Superior Diocesano.**

Lea todas las semanas, nuestro "SUPLEMENTO DEPORTIVO".

Semana Anking-Formosa

Este sábado predicará en el Ejercicio de las Flores, el Excmo. señor Arzobispo de Anking, Reverendísimo Padre Melendro, como preparación del «Día de Anking», que se celebrará al día siguiente, domingo.

También dirigirá un breve comentario a la Exposición, en su visita oficial que hará a las nueve de la noche.

La Exposición Oriental, que ha despertado tanto interés en toda la provincia, se clausurará este domingo a las diez de la noche. Da gusto ver cómo vienen de la capital y de los pueblos a satisfacer la legítima curiosidad de contemplar objetos tan maravillosos y exóticos y a la vez con el buen deseo de ayudar a la Misión palentina de Anking-Formosa.

Pocos días quedan para la clausura. Por ello las señoritas que atienden a los visitantes extreman su amable generosidad repartiendo sonrisas y regalos, a todos los visitantes. Estos últimos días más regalos que nunca.

CONGRESO EUCARISTICO EN GRANADA

VIAJE ORGANIZADO POR EL APOSTOLADO DE LA ORACION VISITANDO: TOLEDO, JAEN, SEVILLA, CORDOBA, ARANJUEZ Y MADRID

SALIDA: 15 DE MAYO. DURACION VIAJE 9, ESTANCIA EN GRANADA, 4 DIAS. INSCRIPCIONES HASTA EL DIA 11, EN LA RESIDENCIA PP. JESUITAS Y EN LA

SUB-AGENCIA PARA PALENCIA DE

WAGONS - LITS \\ COOK

MARIN.- Plaza Mayor, 15

TEATRO PRINCIPAL

HOY

LA GRAN COMPAÑIA DE COMEDIAS COMICAS DE

"JARDIEL PONCELA"

¡¡DESPEDIDA DE LA COMPAÑIA!!

Con el estreno de la divertidísima comedia de Enrique JARDIEL PONCELA

LAS 7 VIDAS DEL GATO

El mayor éxito cómico del año.

PRECIOS POPULARES

"EL DIARIO PALENTINO-EL DIA DE PALENCIA"

Se vende en Madrid, en el mismo día de su publicación, a partir de las DOCE de la mañana, en el Kiosko frente a

PASAPOGA

Avenida José Antonio, 39

ESCENARIOS Y PANTALLAS

Estreno de «El sexo débil ha hecho gimnasia»

PRINCIPAL

La compañía de comedias cómicas «Jardiel Poncela», que con tanto éxito viene actuando en el Principal, estrenó el miércoles el drama cómico «El sexo débil ha hecho gimnasia», premio «Jacinto Benavente 1946», y original del desaparecido escritor.

Es ésta una obra de contrastes. Se ponen de manifiesto en ella modos de pensar y de ser de la mujer de la mitad del siglo pasado, y de la mujer de esta segunda mitad de nuestro siglo. Esta exposición establece el contraste extraordinario entre las mismas, en dos épocas tan significativamente diferentes. Es una graciosa estampa antigua y actual, de mujeres con sus prejuicios y sus reacciones, íntimas, pusilánimes, recatadas, cuyo único mundo parecía ser el que se encerraba entre las cuatro paredes de su casa, donde la influencia de los antepasados marcaba hasta los destinos personales de sus descendientes; y mujeres sin prejuicios, desenvueltas, dinámicas, independientes; mujeres que «han recho gimnasia», y han arrumbado de golpe y porrazo esa catalogación del sexo débil que las maniataba.

Este planteamiento temático, naturalmente es ambicioso, tratado dentro de una dramática seria; ahora bien, llevado al piano humorista, en el que es maestro Jardiel Poncela, se resuelve entre situaciones jocosas, que no pierden, a pesar de ello, su línea satírica.

El autor presenta dos tipos de mujeres reales, pero, como esos dibujantes cáusticos los desorbita en unas caricaturas extremas, que, si bien desnaturalizan algo la propia personalidad tratada, (al fin y al cabo misión propia del escritor eminentemente cómico, que halla en la caricatura, la mejor satirización del tipo expuesto), la acusan más, para que ella refleje la oposición de dos vidas —las de las mujeres—, que se desarrollaron en dos siglos diferentes.

El primer acto, que muestra a las mujeres del mil ochocientos cuarenta y tantos, está dialogado en verso, para darlo más propiedad —exagerando la nota, claro—; y el segundo acto, el de las mujeres de la época actual, en prosa doliente y moliente, y hasta con esas expresiones al uso y abuso de la fémina de nuestros tiempos.

La comedia es ágil. Está bien construída, y el gran movimiento de personajes que, como en todas de Jardiel, en ella intervienen, no distorsionan, pues tienen parlamento en el diálogo, para entrar en él con cierta naturalidad. Salpicado todo el diálogo de frases ocurrentes, que vienen medidas a las situaciones buscadas, es natural que sirva adecuadamente al carácter cómico de este drama, que entretiene y hace reir al público.

Aurora García Alonso, en el papel principal de la obra, actúa acertadamente. Lo mismo puede decirse de los demás actrices y actores, que llevaron a buen fin la comedia, mereciendo obra e intérpretes muchos aplausos al caer el telón.—**F. Buisán.**

María Fernanda Ladrón de Guevara con su gran Compañía se presentará el sábado en el Teatro Principal

Sigue la temporada teatral del Principal, el próximo sábado, se presentará en su escenario, la gran compañía de comedias de la primera actriz María Fernanda Ladrón de Guevara, después de varios años de ausencia en nuestra ciudad.

María Fernanda Ladrón de Guevara, ha reunido un elenco de primeras figuras, en la que destacan el primer actor y director, Salvador Soler Marí, muy conocida de nuestro público, por sus grandes dotes de primer actor y por sus brillantes campañas escénicas en nuestra ciudad. Juntamente con ellos, vienen nombres prestigiosos de la escena española, como Adriana Robles, Margarita Díaz, Mercedes Aguirre, Florinda Martín-Mora, Mary Sánchez Rubia, Angela Torres, y de ellos, Antonio Alcázar, Carlos Bautista, Antonio Colinos, Juan de Haro, José Montijano, José María Palacios, etcétera.

La presentación de esta gran compañía, será con la milenaria comedia, de Adolfo Torrado y Leandro Navarro, «La Papirusa», en cuya obra hace una verdadera creación esta extraordinaria primera actriz, que es María Fernanda Ladrón de Guevara. A continuación, repondrá otra maravillosa comedia, de éxito auténtico, «Dueña y señora», comedia que hace ya muchísimos años que no se representa en nuestra ciudad, también nos dará a conocer «Mamá», de don Gregorio Martínez Sierra; «Malvaloca», de los Hermanos Alvarez Quintero; «La enemiga», de Darío Nicodemi; «La Malquerida», de nuestro Premio Nobel, don Jacinto Benavente, etcétera.

Como podrá apreciar el lector, solamente se le anuncian, obras ya conocidas, pues es deseo de María Fernanda Ladrón de Guevara, y de esta Empresa, que esta cortísima t e m p o r a d a, sea auténticamente teatro y obras ya refrendadas por el éxito de crítica y público de antes y de ahora. Siendo todos ellos títulos, que como perfectamente conocen, han sido centenarios y algunos milenarios en los carteles.

Por todo lo expuesto, esperamos que esta nueva temporada teatral del Principal, sea un éxito total y completo, pues bien podemos decir, a semejanza de los toros, que hay intérpretes y obras de verdadero éxito, pues por primera vez están los dos unidos, en esta gran compañía de comedias de María Fernanda Ladrón de Guevara.

Siguiendo la costumbre de este Teatro, en las funciones de noche, regirán precios populares.—R.

CARTELERA

TEATRO PRINCIPAL

Hoy, Compañía de comedias cómicas de Jardiel Poncela. Despedida, con la comedia cómica de Jardiel Poncela, «Las siete vidas del gato».

GRAN TEATRO ORTEGA

«Vuelo 971» y «¿Hombre o demonio?».

CINE PROYECCIONES

«Cuatro páginas de la vida».

CINE CASTILLA

«Maravilla».

CINE OTERO

Pantalla panorámica. Hoy, función fémina. «Los jóvenes años de una reina» y «Fort Ti». (Programa tolerado).

CALIFICACION MORAL:

«Eloísa está debajo de un almendro» (5), «Vuelo 971» (3), «Hombre o demonio» (3), «Niágara» (3R), «Las nieves del Kilimanjaro» (3R), «Maravilla» (5), «Los jóvenes años de una reina» (2), «Fort Ti» (2), «Cuatro páginas de la vida» (3).

Los números que figuran entre paréntesis al final de cada obra, expresan la calificación moral dada por la «Oficina de Espectáculos» dependiente de la Comisión Episcopal de Ortodoxia y Moralidad: 1: Todos incluso niños.—2: Jóvenes.—3: Mayores.—3-R: Mayores con reparo.—4: Gravemente peligrosa.—5: Sin calificar.

Cuatro Cantones

La Cruz de Mayo

El quinto mes del año, que encierra el sentido panteísta de la exuberancia cromática de la Naturaleza y el halo religioso del fervor a Santa María, tiene un triple pórtico festero que viene a ser algo así como los tres arcos de acceso a una suntuosa mansión. Comienza con San José Obrero, fiesta por los cuatro costados, en que las sirenas se callan, las máquinas descansan y los establecimientos de venta o de negocio permanecen cerrados; sigue la fiesta oficial y patriótica del dos de mayo, que no pasa desapercibida para ninguno de los españoles de buena voluntad, y culmina este triple pórtico con la popular y extendida fiesta de la Cruz, la «Cruz de mayo», de tan hondo sabor en los medios rurales, no solo de Palencia, sinó de España entera.

La fiesta de la Cruz es el tercer día de mayo; gran fiesta para nuestra geografía, sembrada de cruces de piedra y cruces de hierro; gran conmemoración para las veredas y altozanos palentinos, que levantan sus «calvarios» llenos de sabor y de unción, como si los cruciferos signos quisiesen bendecir contínuamente nuestro suelo. Es que la tierra palentina se hermana con la Cruz, como sintiéndose ininterrumpidamente redentora. Viejas y maravillosas cruces sembradas por nuestros campos y picachos, que dan a nuestro suelo un austero aspecto de cenobio en los inviernos y que nos llenan de esperanza florida en primavera. Ahora, cuando mayo se abre y va a pisar el tercer arco de su triple cancela, saludamos a las benditas cruces de nuestra tierra.

Tres cruces para el "Curavacas"

Los «calvarios» de piedra o hierro, a la vera de nuestras sendas (uno magnífico, en los aledaños palentinos, nos lleva al Cristo del Otero), fueron clavados en el suelo para buscar una ermita, una iglesia o un santuario, y hacer que el caminar romero tenga un sentido penitencial. Otras cruces fueron puestas en los caminos, en los repechos, en los alcores, para rememorar algún acontecimiento de gloria y alegría, que también la Cruz tiene su escondido símbolo de esperanza y regocijo. Unas terceras cruces —y estas son las más numerosas— fueron colocadas allí donde una desgracia, un accidente, segó la vida de algún cristiano.

Esta tercera faceta, que viene a constituir una piadosa costumbre entre nuestras gentes, nos impulsa a pedir hoy, ante la fiesta mayera de la Cruz, tres cruces para el «Curavacas»; tres cruces para que el risco altivo e impresionante perpetúe la dolorida tragedia de los tres montañeros palentinos.

Tres cruces que pueden ofrendar todos los montañeros palentinos, o, para dar más amplitud a la participación, todos los deportistas de Palencia.

Sobre los espacios del día 3 de mayo, Invención de la Santa Cruz, queda temblando el mensaje de las tres cruces para el «Curavacas», para que en momento oportuno se convierta en realidad.

Una Tómbola Misional

Cuando los fines son altos, siempre es buen tiempo para tómbolas y tinglados. No le extrañe, pues, a nadie que Palencia tenga ya una tómbola, cuando todavía falta una buena cuenta de días para la «feria chica». También Palencia tuvo su tinglado de tómbola en pleno invierno, y nada menos que en la Plaza Mayor.

La tómbola que nuestra ciudad tiene ahora está bien recogida y a la vera misma de la calle Mayor. Y tiene su misión definida, justificando su presencia en estos días que no tienen nada de feria especial: la de recaudar ingresos para las Misiones, concretamente para la de Anking; por ello, junto a la tómbola, hay una interesante exposición misional, que ningún palentino debiera dejar de ver.

He aquí como, cuando los fines son altos, siempre es buen tiempo y excelente terreno para los tinglados festeros.

RECORDATORIOS

Presentamos las más variadas colecciones con las últimas novedades

ROSARIOS

de plata en bola lisa y filigrana, nácar, nacarina, perla y metal

MISALITOS

en nácar, nacarina, imitación y piel

CRUCES -- CADENAS -- CORDONES

REGALOS PROPIOS PARA COMUNIONES

I. G. DIARIO-DIA

PALENCIA

Religiosas

Hoy primer viernes de mes

¡Católicos! Hoy es el primer viernes de mes. Haced una fervorosa comunión, preparados por una buena confesión. No olvidéis la gran promesa del Sagrado Corazón de Jesús que dijo a Santa Margarita María Alacoque:

"Yo prometo, en el exceso de la misericordia de mi Corazón, que mi amor todopoderoso concederá a todos los que comulguen Nueve Primeros Viernes de mes seguidos, la gracia de la perseverancia final; no morirán en mi desgracia y mi Corazón será su refugio seguro en aquel último momento".

HH. MARIAS NAZARENAS. — Hoy, primer viernes, día 3, aniversario del Instituto de Hermanas Marías Nazarenas, habrá en la Capilla de Nazareth misa cantada a las ocho de la mañana y por la tarde, solemne Hora Santa. Todo el día estará expuesto Jesús Sacramentado.

SAN PABLO. — Hoy terminará la novena de la Vera Cruz en San Pablo, predicada por el R. P. Juan Griñón, O. P., del Santuario de Montesclaros. Por la tarde se celebrará la procesión de visita de altares con el Santísimo por las naves del templo.

La Hermandad Ferroviaria celebrará con esplendor su fiesta anual

EL DIA 4, SALDRA LA PROCESION DE LA SAGRADA FAMILIA

Organizados por la Hermandad Ferroviaria de la Sagrada Familia, se están celebrando solemnes cultos en la iglesia de San Francisco, consagrados a Jesús, María y José.

Los días 2, 3 y 4, a las once de la mañana, conferencias que tendrán lugar en los talleres de material móvil de la RENFE.

Por la tarde, en la indicada iglesia, solemnísimo Triduo, que comenzará a las ocho, con exposición de Su Divina Majestad, Rosario y sermón a cargo del R. P. Angel Gómez S. J. de esta Residencia y Consiliario de la Hermandad.

El sábado, día 4, después de la función de la tarde, tendrá lugar la procesión con la bendita imagen de la Sagrada Familia.

El domingo, 5, a las ocho y media de la mañana, Rosario de la Aurora, que desde los Jardinillos de la estación se dirigirá con dirección al Colegio de Huérfanos de Ferroviarios, donde se celebrará la Santa Misa de Comunión general, que será armonizada con motetes por el coro del Colegio.

DIARIO DE AVISOS

FARMACIAS DE GUARDIAS. — Durante la semana están de guardia las farmacias de don Manuel Arangüena (Barrio y Mier, 14); y don Alejandro Font (Mayor, 258).

CUPON PRO CIEGOS

Lista de los números premiados del Cupón Pro Ciegos, correspondiente al sorteo celebrado el día 30 de abril de 1957.

Premiado con 125 pesetas, número 507 y con 12,50 pesetas, todos los terminados en 07.

SUCESOS LOCALES

ACCIDENTE DE CIRCULACION. —Cuando el joven de Grijota, José Luis Fernández González, marchaba montado en su bicicleta, fué arrollado por el motorista Antonio López Martín, domiciliado en Cirilo Tejerina, ocasionándole erosiones en el dedo medio y dorso de la mano derecha y herida contusa en la pierna del mismo lado, de pronóstico leve, de cuyas lesiones fué atendido en la Casa de Socorro.

PELOTA EN EL CORRAL AJENO. —Ha comparecido en la Comisaría de Policía Araceli Paz Abad, de 42 años, casada, domiciliada en nuestra capital, Huertas Bajas, manifestando que cuando un hijo suyo se hallaba jugando, se le «fué» un pelotón de goma al corral del vecino, llamado Pancracio Nieto Flores, el cual se niega a su devolución, alegando que otra vez ocurrió el mismo caso, pero a la inversa, sin que tampoco a él le fuera devuelta la pelota por la compareciente.

LESIONADOS. — El personal de servicio en la Casa de Socorro, ha prestado asistencia médica a los siguientes:

José Luis Fernández, de 16 años, que sufría erosiones en el dedo medio y dorso de la mano derecha y herida contusa en la pierna derecha, por atropello de bicicleta.

Graciliano Rodero, de 65 años, herida incisa de 15 centímetros de extensión, en el músculo gemelo de la pierna derecha, por accidente de automóvil.

Juana Baldajos, de 48 años, erosiones en distintas partes del cuerpo, por agresión.

Rincón ameno

SIGNIFICACION

—¿Qué significa esta mosca que me encuentro en el fondo de mi taza de té?

—¡No sea usted supersticioso! ¡No significa nada!

BASCULA

Al pie de la torre del reloj hay un buzón de correos abierto en el muro. El noctámbulo, bastante «mareado», sale dando tumbos de un establecimiento, se acerca al buzón y echa una moneda en él. Luego mira hacia el reloj y exclama:

—Esta báscula no está bien. No es posible que yo haya adelgazado tanto.

POLIGLOTA

—Mamá, nuestra profesora posee cinco lenguas.

—Podía haberse hecho portera y no hubiera tenido que estudiar tanto.

SUERTE

Un enemigo del tabaco, dice a un amigo fumador:

—Con la nicotina que contiene un cigarro puro hay para intoxicar a un caballo.

—¡Qué suerte tienen los caballos con no fumar puros!

ADIVINANZA

Gallarda soy, y lozana
me llaman, y de buen rejo
sana como una manzana;
mas tan presto como el viejo
me marchitaré mañana.

Solución a la Adivinanza de nuestro número anterior:

EL VERANO

CRUCIGRAMA

Número 1.701 — Por MIROSPA

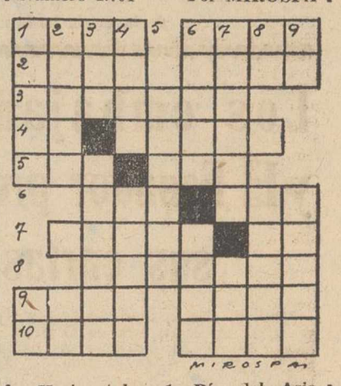

Horizontales: 1: Río del Asia Oriental. Especie de liebre de las Pampas. 2: Vasija grande, para varios usos. Gran lago del Turquestán. 3: Atraerá. 4: Nota musical. Material para la construcción. 5: Río de Aragón. Rey de Judá. 6: (al revés) Calamidad. Gracia. 7: (al revés) Pulir. Nombre de letra. 8: Muralla o terraplén para defensa de las aguas. 9: Locos. Igualé con el rasero. 10: Capital del Tibet. Personaje bíblico.

Verticales: 1: Rey de los hunos. Cifra romana. 2: Halagar, hacer caricias. Regala. 3: Alguna. Ciudad de Méjico en el Estado de Sonora. 4: Batracio. Trabaja la pasta. 5: (al revés) Pulirá. 6: Escultor español contemporáneo. (al revés) Criba grande. 7: Trampas, embustes. Gatillo del arma de fuego. 8: Deidad egipcia. Acorrala. 9: Símbolo químico. Suaves o blandos. Sol. al Crucigrama número 1.700:

Horizontales: 1: oblA. Azar. 2: León. nesO. 3: Escolanía. 4: Caótico. 5: oR. aP. Na. 6: As. As. Ra. 7: aíracoT. 8: Cantilena. 9: Aeta. Ador. 10: Esos. Rosa.

Verticales: 1: plecO. 2: Besará. Aes. 3: Loco. Santo. 4: Anota. Itas. 5: Lipari. 6: ánaC. Salar. 7: Zenón. Cedo. 8: Así. aronoS. 9: Roa. Atará.

TRIBUNALES

SEÑALAMIENTOS. — Para el día 3, está señalada la celebración, en nuestra Audiencia Provincial, de los siguientes juicios orales:

A las diez, por lesiones, contra Julián Sardón Salvador, del Juzgado de Palencia. Letrados, señores Gusano y de Prado. Procuradores, señores Reyes y Arangüena.

A las doce, por daños, contra Angel García Santos, del Juzgado de Astudillo. Letrados, señores Gómez Arroyo y Pérez Rey. Procuradores, señores Matilla y Arangüena.

Letras de luto

En Palencia, ha fallecido confortado con los Santos Sacramentos, don Daniel Arranz Iglesias. Su muerte ha sido muy sentida, pues el finado, industrial que fué de esta plaza, mereció por su corrección y buenos sentimientos, el aprecio de cuantos le conocieron y trataron.

Expresamos a sus desconsolados hermanos doña Lorenza, doña Avelina, don Pancracio, doña Pilar, don Julio y doña Consuelo Arranz Iglesias; hermanos políticos, sobrinos, primos y demás familia, nuestro pésame.

—A los 66 años de edad, ha descansado en el Señor, en Carrión de los Condes, don José Sarabia León. El finado gozaba de la estimación de todo el vecindario, habiendo causado su muerte general sentimiento.

Testimoniamos nuestra condolencia a su afligida esposa doña Valeriana Magdaleno Saldaña; hijos doña Teófila, don Serapio, don Emilio (capitán de Regulares), doña Josefina, don Juan José, doña Julia Victoria, doña María Rosina y don José Sarabia Magdaleno; hijos políticos; nietos, hermanos políticos, primos y demás parientes.

—En la imposibilidad de hacerlo personalmente, la familia de la señorita María de las Mercedes Martín Martín (q. e. p. d.), agradece por nuestro conducto las muchas muestras de aprecio y condolencia recibidas de sus numerosas amistades, con motivo de la desgracia que les aflige.

Un mes en los Albergues de Juventudes de la Sección Femenina es el mejor veraneo para tus hijas.

M.C.D.2022

SOFIA LOREN EN HOLLYWOOD

Por Alfredo VILAR

Llegó, vió y venció. La frase histórica que todos aprendemos en las escuelas podría aplicarse íntegramente a Sofía Loren, presente aquí en Hollywood desde finales de la pasada semana. Había gran expectación en la Meca del cine ante esta nueva adquisición. Hasta ahora las "estrellas" italianas no han tenido demasiada suerte por aquí. Parece, sin embargo, que el caso de Sofía va a ser diferente. La película rodada en los escenarios españoles en compañía de

SOFIA LOREN

Frank Sinatra y Gary Grant ha obrado a manera de carta credencial. Sofía Loren, la exuberante muchacha italiana, no es una desconocida, ni siquiera una actriz limitada a las películas de su nación, sino que pertenece ya a la plantilla holliwoodense. Queda por ver, ciertamente, el rumbo que tomará una vez aquí, pero los presagios son buenos. Por de pronto, la hermosa Sofía ha recibido la visita de amigos y reporteros en el hotel donde se hospeda. A todos nos ha parecido una guapa chica, acaso más bella al natural que en las secuencias de "Orgullo y pasión" que los representantes de Stanley Kramer nos proyectaron hace unos meses. En sus viajes ha acompañado a la hermosa napolitana el productor Carlo Ponti, con quien se dijo hace unos meses que iba a contraer matrimonio. "Ha sido una coincidencia", declararía Sofía a quien le interrogó sobre el caso. "Ponti tenía que venir para ponerse de acuerdo con unos productores sobre el rodaje de varias películas en Italia. Hemos coincidido y esto es todo".

Como ustedes comprobarán, la explicación ha sido bastante sencilla y muy poco plausible.

VIAJE A RENO

Como poco plausible resulta que tras veintidós semanas de estancia en Reno, capital del divorcio, la esposa de Tony Francoisa, no haya entablado el procedimiento que tiene que hacer de ella una mujer libre. Lo cierto es que no parece tener ninguna prisa por sí misma. Pero Shelley Winters, la nueva dulcinea de Tony, no puede contener su impaciencia y asegura que la calma de la esposa no tiene otra finalidad que afectarla a ella en lo posible. ¿De qué le sirve llevar en el dedo que conviene el hermoso anillo que Tony le ha ofrecido hace pocos días?

Otro anillo semejante es el que lleva Anna María Alberghetti, compatriota de Sofía Loren trasplantada hace algún tiempo a Hollywood. Gene Nelson que se mostró extremadamente asiduo cerca de Jane Powell y Piper Laurie, parece haber olvidado ya el recuerdo de estas dos bellezas.

Se dice que la amistad entre Bing Crosby e Inger Stevens, su oponente en "Man on Fire" va a adquirir un sesgo infinitamente más tierno. Se dice inclusive que el maduro Bing hace todos los posibles por justificar el título del film interpretado.

Algo que no va a gustar a María, hija de Rocky y Gary Cooper: en italia, donde actualmente rueda, Tonny Perkins ha descubierto (y viceversa) los encantos de Natashia Mangano, la hermana de Silvana.

GUERRA DE LENGUAS

El odio es flor de todas las latitudes, pero en Hollywood crece con extraordinaria frecuencia. Las divergencias entre las actrices o los actores se esconden generalmente bajo sonrisas y aún gestos de falsa amistad, pero no ocurre así cuando la enemistad se produce entre las "comadres" columnistas y aquellos que son objeto de su indiscreta atención. Louella Parsons tiene, por ejemplo, enemistades numerosas. Hedda Hopper, otra celebridad de la lengua afilada, se ha ganado la adversión, la tribu de los Mason (James, Pamela e incluso Portland, su tierno vástago), y recientemente, en el curso de una emisión radiofónica no se recató en llamar a Hedda "vieja vaca". La "comadre" exigió escusas inmediatas. El productor prometió hacer lo posible y parece que iba ya a cantar victoria cuando Pamela reiteró ante el micrófono: "¿Por qué no puedo llamarla vieja vaca? Ella piensa idénticamente de mí. Hedda Hopper me debe todavía excusas por todas las tonterías que ha escrito sobre nosotros. No pienso retractarme porque nadie se retracta cuando ha dicho una verdad".

UN YATE EN VENTA

El yate "Santana" que fué de Hemphrey Bogart y donde el desaparecido actor gustaba pasar grandes temporadas, acaba de ponerse en venta. Laureen Bacal ha expresado su esperanza de que lo adquiera algún admirador del que fué su marido. Siguiendo la corriente de evocaciones náuticas del fallecido Humprey el Yacht Clug de Los Angeles acaba de crear un nuevo trofeo que se disputará una vez por año y que llevará el nombre del actor.

(Una exclusiva de la Agencia MIROSPA para nuestro periódico. Prohibida su reproducción).

ESCENARIOS Y PANTALLAS

Página de espectáculos de DIARIO-DIA

EL BAUL CINEMATOGRAFICO DEL OLVIDO

En él están "Chiquilín", Shirley Temple, Mickey Rooney y otros precoces

"Quiero vivir tranquila, como una mujer cualquiera", dice Diana Durbin, actual esposa del anciano director francés Mac David

—¿Y aquella niña tan salada? ¿Te acuerdas? Sí, hombre, sí; aquélla que cantaba tan bien y hacía tantas travesuras y monerías. Aquella muchachita vivaracha de mofletes rellenos y graciosos bucles sobre la frente. Aquella cría que la llamaban «la actriz de la voz de oro». La que trabajaba en «Tres diablillos».

—¡Ah, sí! Diana Durbín. Pues, no sé. No he vuelto a oir nada de ella. Creo que no ha vuelto a hacer películas.

Cuántas veces podríamos escuchar esta o semejante conversación entre personas poco informadas en el séptimo arte, pero que, no obstante, recuerdan con nostalgia las figuras populares que les deleitaron en sus buenos tiempos. Pero nosotros sí hemos estado más o menos en contacto con el cine. Lo hemos seguido casi paso a paso, y, sin embargo, nosotros nos hemos hecho la misma pregunta: ¿dónde está Diana Durbín? Tras su fulgurante y débil reaparición en «Feliz y enamorada», se la ha tragado la tierra.

Desde luego, el nombre de Diana Durbín sí sabemos dónde ha ido a parar. Está en ese oscuro y polvoriento baúl del olvido, en el que se halla junto a otros muchos que como el de ella brillaron en su adolescencia, para apagarse después definitivamente en su madurez.

Allí, en ese mugriento baúl que únicamente ilumina de vez en cuando el nostálgico recuerdo de alguna persona mayor en sus momentos de soñador retroceso, hacia un pasado que no ha de volver, en ese baúl donde la gloria se corrompe y paga con creces el pecado de su nacimiento prematuro, allí, junto al de Diana Durbín, se halla el nombre de Jackie Coogan, el célebre «Chiquilín», el artista niño que en su tiempo hizo las delicias del público y que ahora no es más que un honorable ciudadano que se queja del coste de la vida como todo el mundo.

Allí se encuentra también encerrada la gloria de la deliciosa Shirley Temple, que intentó resucitarla más tarde y demostró no ser más que una jovencita bastante sosa y sin grandes dotes de actriz.

¿Y Mickey Rooney, el travieso pecoso de «La ciudad de los muchachos» y de «El joven Edison»? Allí está también, aunque esté intentando por todos los medios salir de esa oscuridad y aunque lo haya logrado en parte gracias a la televisión, en la cual está actuando de payaso junto a Red Skelton.

¿Y Jackie Cooper? ¿Y Freddye Bartolemew? ¿Y todos los demás niños famosos?... Todos están allí. La última en ingresar en dicho baúl del olvido, por ser la más moderna, ha sido la dulce adolescente Margaret O'Brien, que, con el ansia de toda niña de pasar esa adolescencia para convertirse en mujer antes de tiempo, ha perdido con ello todo su arte. La simpática amiguita de «Bascomb el Zurdo», ya se ha casado y se ha divorciado, ya se ha vestido de «vamp», de falsa «vamp», siguiendo el ritmo de las demás artistas de cine, que basan su popularidad en una vida ajetreada.

La fama en la pantalla no es duradera. El resplandor de las «estrellas», como ellas mismas, es fugaz. El que recibe su visita en la niñez, casi siempre ha de contemplar cómo se aleja, según avanza en su juventud. Así, todos aquellos niños que tantos éxitos prometían, desaparecieron de pronto del campo de la celebridad, como si se los hubiese llevado el flautista de Hamelín.

Pero, naturalmente, al desaparecer su fama, desaparece, con ella su personalidad también, y sus vidas penetran en las desesperantes lagunas del incógnito. ¿Dónde viven aquellos niños? ¿Cómo viven? ¿Viven acaso? Nosotros, ante tal incertidumbre, hemos sentido ese deseo tan corriente de revolver cajones llenos de objetos antiguos y nos hemos puesto a la búsqueda de aquella Diana Durbín.

Desde luego, a «aquella» Diana Durbín no la hemos encontrado ni la encontraremos ya. Pero a quien sí hemos hallado ha sido a la señora Edna MacDavid, la misma persona, pero bien distinta de «la niña de la voz de oro». Y la hemos hallado a 20 kilómetros de París, en una vieja factoría de Neauphle-Le-Chateau.

Cada mañana, la señora MacDavid, ex Diana Durbín, sale de su casa con un capacho, para hacer la compra. A veces la acompaña su marido Charles David, director de cine francés, un hombre ya anciano y algo encorvado. Hace tres años que vive allí y los vecinos de Neauphle-Le-Chateau tan sólo la consideran como una conciudadana algo más rica y algo más insociable que las demás vecinas, que no invita a nadie a su casa. Los que viven más cercanos se divierten oyéndola cantar algunas tardes y aseguran entre ellos que canta muy bien y que con esa voz podría ir a París. Ninguno sabe que entre ellos se encuentra la «novia cinematográfica» de todos los adolescentes de antes de la guerra.

Diana Durbín vino a Europa para pasar unas vacaciones y ya no regresó más a Hollywood. Aquí no encontró trabajo ni gloria. Pero sí un marido. Algo gastado. Pero un marido, al fin y al cabo. Y ahora, a los 35 años, no quiere ni oir hablar de su carrera y ha rechazado todas las ofertas que últimamente ha recibido. «Deseo vivir tranquila, como una mujer cualquiera». ¡Qué raro oir esto en una artista de cine! Sin embargo, aquella niña que nació en Winnipeg, en el Canadá, el 4 de diciembre de 1922, y que tanto entusiasmó al público, ahora sólo es considerada como «una americana rica y poco sociable».

José Félix GARCIA CALVO

Pier Angeli, estrella viajante

Hubo una época en que las estrellas de Hollywood protagonizaban todos sus roles en el foro de sonido de los estudios o en terreno de los mismos, y si algún actor o actriz viajaba, era

PIER ANGELI

generalmente en una combinación de jira triunfal y vacaciones, entre películas.

Pero eso ya pasó a la historia.

La rapidez de los medios de transporte hoy en día, tanto por mar como por aire, y las exigencias en la moderna producción de películas, han cambiado tal situación. Marlon Brando y Glenn Ford fueron al Japón para interpretar «La Casa de Té de la Luna de Agosto»; Dean Martín y Anna María Alberghetti empacaron sus maletas y se dirigieron a Roma para filmar «Diez Mil Dormitorios»; Gene Kelly llevó toda una compañía filmadora a Francia para hacer su comedia «Todos a París»; el productor Albert Lewin produjo «El Idolo Viviente» en Méjico; Rock Hudson fué al Africa para interpretar un importante papel en la cinta Metro-Goldwyn-Mayer «Sangre sobre la Tierra»; Van Johnson se trasladó a España para «Action of the Tiger» (aun sin título en español); Ava Gardner fué a Italia para «La Cabaña». Y sería interminable la lista, si siguiéramos mencionando ejemplos.

Una joven estrella que puede anotarse el récord de viajes conectados con su carrera cinematográfica (la cual comenzó en su nativa Italia) es Pier Angeli. Allá hizo «Mañana es demasiado tarde» y «Teresa». Aclamada de la noche a la mañana como un «hallazgo» de la pantalla, fué traída a Hollywood para que comenzara una película titulada «El milagro del cuadro». Y, ¿dónde se hizo esa película?, en Italia.

Desde que cruzó el Atlántico por primera vez, Pier ha hecho un total de 22 viajes, por barco y avión. Ha participado en siete películas en otros tantos pases y como si esto no fuera suficiente, la convencieron para que llevara a cabo una jira de buena voluntad a la América del Sur, en compañía de su íntima amiga Debbie Reynolds.

Tal parece que Pier tiene una afición desmedida por los viajes. Recientemente retornó del sur de Francia, donde fué llamada para interpretar un rol en «La cosecha púrpura», un nuevo drama de la Metro-Goldwyn-Mayer filmado enteramente en terreno francés, cerca de Saint-Tropez, donde se encuentran los más importantes viñedos del mundo. Sus compañeros de reparto que la acompañaron en este viaje son Mel Ferrer y John Kerr, astros del film, Michele Morgan, quien también representa un importante rol, no necesitó salir de su país nativo, donde por siete años consecutivos ha sido elegida por los aficionados al cine franceses como su mejor actriz.—M. BERUMEN.

Boda de la actriz Maria Sphell

En Steingaden (Alemania), y en la más bella iglesia de Baviera, ha contraído matrimonio la notable actriz de origen suizo María Schell, una de las más destacadas «estrellas» del cine alemán, con el director cinematográfico Horst Haechler. La fotografía recoge el momento en que los novios reciben la bendición nupcial.—(Foto Cifra Gráfica).

TRANSPORTE, GRAN TONELAJE
DE 5 A 20 TONELADAS
RAPIDEZ ▲ TELEFONO 2422

LA MUJER Y LA MODA

Cómo debe ser la Primera Comunión

Por CLEO

1.—*Vestido de piqué fino. Falda cruzada y con frunces. Grupo de pliegues.*

2.—*Batista "armada" con un forro. Franja de tul anudada en la espalda, caída hasta el bajo detrás. Rosa blanca delante.*

3.—*Batista lisa. Dos grupos de lorzas en la falda, adornados con ondas y rodetes de lunares bordados a realce.*

4.—*Organdí de algodón. Dos bieses de lo mismo incrustados y terminados con lazo.*

Vuestro niño o niña va a hacer su Primera Comunión este año y ya estáis nerviosas y atareadas, dispuestas a todos los sacrificios para que ello constituya el más bello día de su vida.

No olvidéis sin embargo, que la Primera Comunión es, ante todo, una ceremonia religiosa, mejor dicho, un Sacramento y que conviene dejarles de este día un recuerdo espiritual, recogido e íntimo.

Hay que procurar no acabar el día en plan de fiesta de cumpleaños como sucede muchas veces.

Tener muy en cuenta esto y procurar que el día de la Primera Comunión no sólo el pequeño, sino todos los que le rodean, se sientan más cerca del Cielo.

Procurar escoger o mandar hacer con cierto tiempo el traje para el comulgante. Las pruebas a última hora les ponen nerviosos y distraen su recogimiento.

Ocúpese también con anticipación de su traje y del de los demás miembros de la familia.

Para la mamá, un traje sastre, un dos-piezas o un conjunto discreto, será el ideal.

El padre llevará un traje gris oscuro o marino y una corbata de ceremonia, es decir, con fondo blanco.

Prohiba con diplomacia a sus invitados, los brazos desnudos y escotes.

Es conveniente no entregar a los comulgantes los regalos antes de la ceremonia, podrían distraer su atención (a no ser que sean parte de la indumentaria).

En cuanto al vestido para las niñas que han de hacer la Primera Comunión, hay que procurar no recargarlo. Cuanto más sencillo más bonito. Y por poco que se pueda, suprímanse esos bolsillitos que parecen bomboneras cursis, y esas diademas llenas de perlas y enrejados de tul. Un bolsillo sencillo, plastrón o sinó ojal, servirá para llevar el pañuelo y las estampas. Y una coronita sencilla de flores será el más delicioso adorno sobre la cabeza.

En las manos enguantadas, únicamente el Rosario y el librito, y en el corazón, muy recogido y muy aislado de todas las tonterías del mundo... al Niño Jesús.

MARI MIGUEL
Fajas a medida
Valentín Calderón, 19-21
PALENCIA

S. E. S.
FAJAS A MEDIDA
Mayor, 197, 2.º

LA PRIMAVERA EMBELLECE A LA MUJER

Primavera es la estación bella por excelencia. Cuando ella se aproxima como mujer bella, todos los hijos de la Creación se visten con sus mejores galas para recibirla. El campo recobra su alegre fisonomía con la policromía de las flores; los árboles dan sus primeros brotes, y también el ser humano recobra una nueva fortaleza en el espíritu y en la sangre.

Nada más lógico que si el campo se viste con sus mejores galas y los pájaros revolotean alegres, también la Moda muestre la variedad de su gusto para embellecer aún más y más a la mujer, buscando la alegría en los colores y la sencillez en las líneas.

Todo es, pues, alegría, y por todas partes se nota un inusitado sentido del humor, porque esta estación nos transforma y nos alegra; así, con este ánimo renovado, vamos a exponer las nuevas tendencias de la moda para esta temporada.

Aun cuando determinados modistos buscan y rebuscan líneas que hagan a la mujer perder parte de sus encantos, las tendencias en la mayor parte no son partidarias de estas formas, ya que por sentido innato femenina, la mujer busca, al engalanarse, para estación alegre y poética, el lucir bellas prendas que resalten más sus encantos, por encontrarse ya cansadas de haber pasado el invierno, que desfigura sus líneas y hermosura. Junto con esa tendencia general hacia esa línea se nota también una marcada tendencia hacia los colores finos y alegres, como son todos los pálidos, azul, rosa, blanco, beig, etcétera. Junto con los colores pálidos para vestidos, una variedad de estampados, de los cuales en número anterior ya dimos reseña, así como de los motivos de estampados; una nueva y muy marcada tendencia es la de los 7-8, o sea vestido y chaquetón hechos en cuadros o tejidos de fantasía. Las pieles también juegan importante papel, ya que, como adorno, destaca en muchas prendas, bien en forma de corbata o unida al tejido, formando bocamangas, cuellos, etcétera... Esto es parte de lo mucho que podríamos explicar sobre las formas, colores, etc., de esta maravillosa temporada de primavera.

CONSEJOS PRACTICOS

Las fiestas en casa tienen un ceremonial que, aun en las fiestas de la clase media, exige sea atendido escrupulosamente, corriendo a cargo del ama de casa las máximas responsabilidades.

—:—

Ni en las reuniones más íntimas la mujer ha de olvidar que está en su casa, que le corresponde cuidar de las personas que en ella recibe.

—:—

Si se quiere introducir en una reunión personas nuevas, procédase con sumo cuidado, procurando en cualquier caso tener en cuenta carácter y maneras de ser de los nuevos amigos, en comparación con los que ya constituyen las relaciones habituales.

Excmo. Ayuntamiento de Herrera de Pisuerga

VENTA DE ARBOLADO

Hasta las 13 horas del día 13 de Mayo, se admiten proposiciones para la subasta del siguiente arbolado:

1.100 chopos en el Puente de los Dolores.
594 chopos en la Pradera de Santervás.
190 chopos en el Sotillo.
116 chopos en el Puente de San Francisco.
68 chopos en los Viveros y Depósitos.

El anuncio con todo detalle, se publicó en el «Boletín Oficial» de esta provincia número 45, del día 15 de los corrientes.

EL ALCALDE

E. ROBLES
José Antonio, 47, 1.º (Salón), de once a una y media. Tlf. 1419
ENFERMEDADES DE LA PIEL
Cáncer. Tumores. Ulceras. SIFILIS VENEREAS
ENFERMEDADES DE LAS VIAS URINARIAS Y GENITALES
Electroterapia. (Diatermia, onda corta. Electrocoagulación. Rayos U. Corrientes, etc.). Nieve carbónica. Análisis

RAFAEL M. ALMEIDA
Médico-Jefe del Hospital Provincial por oposición
RAYOS X
Horas de consulta: de 11 a 2
Mayor Pral., 254, 1.º, izda. Tel., 1868

V. ALONSO ROJO
CIRUGIA - PARTOS - MATRIZ
Plaza Abilio Calderón, 1, segundo

S. PAJARES GARCIA
Médico Jefe de los Servicios Provinciales de Puericultura, por oposición
Consulta de Puericultura y
RAYOS X
Enfermedades de los niños
Calvo Sotelo, (Jardinillos), 3, 1.º dcha.
Horas: de 12 a 2 Teléfono, 1680

RECORDATORIOS, ESTAMPERIA RELIGIOSA, EN I. G. DIARIO-DIA

LA FIESTA NACIONAL

EL TOREO A PIE Y A CABALLO

Es indudable que el toreo a caballo tiene sus bellezas y gallardías, así como también es un exponente del valor y destreza del hombre al esquivar con gracia las acometidas del astado, pues aunque como es natural el que está más expuesto a la cornada es el caballo, salir éste tocado, es tanto como si lo fuera el matador para los efectos morales de la lidia.

Pero no debe confundirse nunca el rejoneo con el toreo a pie, ni debe, por lo tanto, permitirse que ambas cosas se fusionen creando lidiadores ambiguos.

Los reglamentos se inventaron y pusieron en práctica no solamente para ordenar bien las cosas y hacer que discurrieran por el verdadero cauce, sino también para proteger a los individuos, pues cada cual en su especialidad tiene derecho a ser reconocido oficialmente como artistas del género que fuere y obtener las prerrogativas inherentes sin que nadie pueda por ningún concepto vulnerarlas.

El artículo 115 del Reglamento vigente que regula el toreo a caballo autoriza, o por lo menos da como válido, el que los rejoneadores toreen toros despuntados, y acertadamente señala el número de caballos por cada toro de que ha de disponer el rejoneador, según se lidien las reses en punta o despuntadas.

Todo esto está muy bien. Hasta creemos nosotros que debería obligarse a que los toros a rejonear fueran siempre despuntados. Aceptados los petos para los picadores, por ley de humanidad, se puede aducir el mismo motivo para los caballos de los rejoneadores, y cambiar el peto por el despuntado, puesto que la coraza que llevan los caballos de los picadores además de antiartística sería ridícula e impediría el buen rejoneo.

Pero no debe olvidarse que es preciso separar un artista de otro, porque en realidad son dos artes distintos aunque se ejecuten con el mismo enemigo. El que es torero, debe ser sólo torero; y el que es rejoneador, únicamente rejoneador sin inmiscuirse en la otra clase de arte para evitar que, al practicarla, otros artistas se sientan heridos en sus intereses.

Materialmente al echar pie a tierra, el rejoneador invade un terreno que no le pertenece, puesto que su cometido es torear a caballo; y moralmente, no es justo que un jinete desmonte y toree como los toreros de a pie, a toros o novillos cuyas defensas han sido previamente arregladas sin vulnerar ninguna disposición, con notoria posible ventaja, al existir menos peligro, en el resultado artístico sobre los lidiadores que solo abarcan su verdadero oficio y lidian toros en puntas. Esto sin tener en cuenta que también pudiera ser una razón, que el traje influye en la estética y nunca será lo mismo el rematar o torear a un toro «casi» muerto por los rejones a lidiar a otro desde el momento que sale de los toriles en plena vitalidad.

Estas consideraciones que las creemos justas y van en defensa de los toreros a quienes no consentimos que lidien reses con las defensas arregladas, tienen por objeto solicitar que al reformarse el Reglamento hoy vigente,, se separen radicalmente ambas clases de toreo, y que los de a caballo toreen sólo a caballo y los de a pie únicamente en su terreno, para evitar rozamientos, ventajas y desventajas de unos y otros, y de ese modo se habrá dignificado notoriamente al bello y caballeroso toreo a caballo o alanceamiento de reses bravas, más antiguo que el de a pie, al propio tiempo que se evita que espadas retirados puedan intentar ejercer las dos profesiones ventajosamente para sus intereses con la tapadera del rejoneo.

Y solicitar también que en TODAS las funciones en que actúen rejoneadores, al igual que cuando actúan rejoneadoras, sea obligatorio que uno de los peones que toreen a las órdenes del caballista pueda figurar como sobresaliente para rematar al bicho que no murió de los rejones reglamentarios.

Es éste un caso de importancia y digno de estudio, ahora que los matadores que se retiran del toreo tienen el capricho de convertirse en rejoneadores y aprovechan la ocasión de lidiar pie a tierra novillos con las defensas arregladas, con notorio perjuicio para los demás lidiadores que justamente se puedan considerar dañados, e incluso para los mismos rejoneadores que no tengan la costumbre de torear a pie.

JACK JIPMSOM

M.C.D.2022

LA VUELTA CICLISTA A ESPAÑA

Los españoles imponen su gran clase en la "Subida a los Puertos"

Hoy hemos estrenado otro jersey amarillo

Pinchó Bahamontes, a la entrada de Madrid, cuando todo hacía prever que llegaría, con Loroño, en cabeza

Madrid, 2. — (Del enviado especial de Alfil, Luis García Navas).

Hoy hemos estrenado otro jersey amarillo. Lo lleva Botella, con el ánimo y la ilusión, sin duda, de lucirlo en sus tierras levantinas.

Esta elástica, tan codiciada por todos los ases que intervienen en la Vuelta, se ha mostrado hasta hoy esquiva y coquetuela. Acaricia a un corredor, le halaga y le sonríe con la fugacidad de una rosa. Chacón, su primer amor, apenas tiene tiempo de saborearlo. Después, Morales lo conquista con rapidez y espectacularidad. Le ha bastado un guiño fulgurante de sus ojos, bañados en la luz del Cantábrico. Pero, la versatilidad de la elástica —su nombre es femenino— se pone una vez más a prueba y ahora mima a Bahamontes, o Bahamontes la mima a ella. El empuje del toledano, su poderosa fascinación, parece que va a terminar con su esquivez. Y ahora, la elástica, más que una rosa es como un clavel granadino. Pero no, también hay clave-

les reventones, y éste se hace añicos. Y así, el «Aguila de Toledo», también es abatido, como los otros, sin contemplaciones. Y en la etapa de hoy —¡cómo no!— Botella, maltrecho, sin fuerzas apenas en la etapa de hoy, lo ha cedido también, a un chico joven y casi anónimo en el ciclismo español: Moreno. ¿Hasta mañana?

Cuando iniciamos la séptima etapa de hoy, Madrid-Madrid, hemos hecho ya un recorrido de 1.274 kilómetros. Ya solo faltan 1.532. Estamos, pues, casi a la mitad del recorrido y la Vuelta, hasta ahora, se ha ido desarrollando sin grandes incidencias ni espectacularidades, pero también sin monotonía ni desfallecimiento. Creemos que, de aquí en adelante, perderemos de vista la nieve, la lluvia y el frío, para enfrentarnos con la luminosidad mediterránea. Siete etapas y 6 ganadores: Chacón, Morales, Bahamontes, Geminiani, Hasserforn-

der, Chacón, otra vez, y Adriaensens.

A las 12.40 se dió la salida en la Ciudad Universitaria. Las aulas de la sabiduría y de la ciencia, con sus embrionarios sabios y científicos asomados a las ventanas, rinden pleitesía a estos esforzados del músculo. La mente y el cuerpo, otra vez en asociación, se reencuentran.

Cuando llegamos a El Plantío, empieza a llover fuertemente y, al instante, el agua se convierte en una granizada imponente, que golpea los cuerpos de los ciclistas rebotando en sus espaldas. Por la carretera baja el agua casi en torrente y los miles de

curiosos, que con sus motos y bicicletas presencian el paso de los corredores, pagan el tributo de su osadía, y se duchan fuera de programa.

Vemos a Ubieta, que sigue la Vuelta en moto desde Bilbao, recibir otra vez el espolón agudo de la lluvia sobre su cuerpo. ¡Qué estoicismo el de este vasco sesentón!

Miguel Utrillo, el catalán que ahora escribe para «Pueblo», de Madrid, y que salió de Bilbao estrenando su gran faja aldeana, y va dejando desde entonces crecer su barba canosa, se ha quedado hoy en Madrid. Lo sentimos, porque Utrillo y su voluminosa humanidad, es la «vedette» de los periodistas seguidores. La lluvia ha cesado pronto, y cuando nos acercamos a Torrelodones por entre las brumosas nubes intenta salir, tímidamente, un rayo de sol. Pero no puede.

Llegamot al Alto de los Leones de Castilla. Son las 12,20 de la mañana. Pasa el primero Loroño, que se lleva sus cinco mil pesetas de premio.

Por San Rafael, la elástica amarilla vuelve a coquetear con Bahamontes, y, en esos instantes, de poder hacerse, se la pondría entre su pecho y espalda, con todo merecimiento. Un fuerte viento de cara refrena la bajada de los corredores, y poco después, otro gran chubasco ducha a los ciclistas. Esta vez les viene como agua de mayo, porque mitiga, con su frescor, el esfuerzo que han tenido que realizar en la subida del puerto. A la salida de San Rafael, Bahamontes y Loroño, que hoy parecen muy amigos, van comiendo juntos.

El pantano de Riofrío, a ocho kilómetros de Segovia, está vertiendo su agua sobrante. En Revenga, una pareja de la Guardia Civil está conteniendo una piara de cerdos para que no irrumpan en la carretera. De nuevo en este punto, la lluvia nuestra aliada de hoy, aparece de nuevo. Un numeroso grupo de seminaristas, en los arrabales de Segovia, saludan el paso de los corredores agitando sus «bonetes».

Bernardo Ruiz, que se ha escapado —o le han dejado escapar unos kilómetros antes de Segovia— pasa destacado por esta ciudad y así llega al pie de Navacerrada, cuya subida acomete en solitario Bernardo, a un vivo tren, ganándole minutos al resto del pelotón.

Sentado en el sillín, y sin levantarse de él, el oriolano nos ha dado hoy una lección de lo que puede un hombre cuando sus fuerzas —no sus años— todavía tienen plétora de vigor y confianza. Primero sobre los dos kilómetros iniciales de la subida, de piso duro y adoquinado, y después ya, en carretera de asfalto, Bernardo va subiendo como si su especialidad fuera la de un auténtico «grimpeur».

Cuando le adelantamos para esperarle en la cima del duro puerto guadarrameño, que se encuentra totalmente nevado, un inmenso racimo de gente, aguantando la lluvia, aplaudía a Ruiz, que entra triunfador y se lleva diez mil pesetitas.

¡Hale «viejo», demuéstrale a Puig que tus piernas siguen siendo de acero! Esas y otras exclamaciones llegan a los oídos de Bernardo, mezcladas con los aplausos que acogen la proeza del «pipa». Bahamontes coro-

na en segundo lugar el puerto. Y se lleva las cinco mil pesetas del premio. Detrás de él viene un grupo de doce corredores, entre los que figura Loroño. El y el toledano se lanzan a velocidad de vértigo a la caza de Bernardo Ruiz y lo consiguen poco antes de llegar a Torrelodones.

Cuando todo parecía prever que Bahamontes conseguiría adelantarse a todos ellos, ayudado por Loroño, sufrió un pinchazo en Villalba, y en ese instante perdió todas las posibilidades de conseguir de nuevo el primer puesto en la clasificación general.

Ya en la meta, un grupo de seis corredores fuerzan la marcha y el belga Adriaensens gana la etapa, seguido, a dos máquinas, del cántabro Aizpuru. Y nada más. La apoteosis de aplausos de una gran multitud congregada en todo el recinto del Retiro, los ramos de flores y la colocación a Moreno del jersey amarillo.—Alfil.

El holandés Wagtmans ganó la carrera Roma - Nápoles - Roma

Poblet se clasificó en segundo lugar

Roma, 1.—Wout Wagtmans (Holanda), vencedor de la clásica carrera ciclista Roma-Nápoles-Roma, en su octava edición cubrió los 1.414'470 kilómetros de recorrido en 36 horas, 55 minutos y 24 segundos.

El corredor español Miguel Poblet, quien ganó una etapa y otras dos medias etapas en los tres últimos días, se clasificó en segundo lugar, a dos minutos y 18 segundos de Wagtmans.

Poblet completó su gran actuación durante toda la carrera ganando la segunda parte de la etapa disputada hoy. Cubrió los 147 kilómetros en una hora y 59 segundos, a una velocidad media de 36'701 kilómetros por hora.

Wagtmans se clasificó en séptimo lugar, a 41 segundos de Poblet.—Alfil.

A José Sousa se le perdió en la carrera un reloj

Entre el trayecto Palencia-Monzón

José Sousa, el entusiasta ciclista palentino, promesa cierta de un futuro campeón, llega a nosotros con un ruego, que gustosamente transcribimos:

En la carrera del pasado miércoles José Sousa perdió un reloj de pulsera que llevaba, cuando pedaleaba fuertemente entre Palencia y Monzón. El reloj, de pulsera marca "Certina", se le tuvo que caer entre el trayecto que media entre estas dos localidades.

Sousa, ruega a la persona que haya encontrado dicho reloj, tenga a bien devolverlo en Talleres Bodero, calle Teniente Velasco, número 4, de esta ciudad.

Estamos seguros de que la persona que lo haya encontrado, sabrá cumplir con este rasgo de honradez, a la vez que de cordialidad hacia este simpático corredor palentino, campeón provincial, cuya modestia económica es conocida, confía en la amistad y generosidad de sus paisanos.

Loroño coronó en primer lugar el Alto de los Leones y Bernardo Ruiz, destacadísimo, el Puerto de Navacerrada

EL BELGA ADRIANSENS GANO LA ETAPA

SE DA LA SALIDA CON RETRASO

Madrid, 2. — (Del equipo de enviados especiales de Alfil).

Esta mañana en el Paseo de Coches del Retiro, se han concentrado los corredores ciclistas que continúan participando en la Vuelta Ciclista a España para cubrir la etapa Madrid-Madrid, de 200 kilómetros de recorrido, en la que tendrán que cubrir dos puertos puntuables, el Alto de los Leones de Castilla, de 1.511 metros de altura, de segunda categoría, y el puerto de Navacerrada, de primera categoría, de 1.860 metros de altitud.

Los corredores se han concentrado en el Paseo de Coches del Retiro a las once y cuarto de la mañana y a las once cuarenta y cinco los participantes emprendieron la marcha neutralizada por el mismo itinerario que realizaron en la entrada de ayer hasta llegar a la altura de los campos de la Ciudad Universitaria, donde se dió la salida oficial a las 12.35.

Numerosísimo público presidió el paso de los corredores por calles, paseos y desde los balcones y terrazas de los edificios.—Alfil

FORTISIMA GRANIZADA AL PASO POR EL PLANTIO

El Plantío, 2. — (Del equipo de enviados especiales de Alfil).

A las 13,02 horas pasan por esta localidad los corredores que participan en la Vuelta Ciclista a España.

Una granizada terrible azota a los corredores. El público no se atreve a salir a la carretera. Permanece cubierto en las puertas de sus casas.

Pasan por este orden los corredores, no pudiendo casi avanzar por la fuerza del granizo y del viento.

En primer lugar Couveur (Bélgica), Manzaneque (Centro-Sur), Moreno (Centro-Sur), Loroño (España) y Botella (España).

Tras éstos marchan los demás participantes luchando a fuerza de pedal contra los elementos meteorológicos.—Alfil.

SIGUE EL FUERTE TEMPORAL

Las Rozas, 2. — (Del equipo de enviados especiales de Alfil).

Continúa la fuerte tormenta de granizo y la mayor parte de los habitantes de esta población que presenciaron el paso de la caravana publicitaria, han tenido que guarecerse en sus domicilios.

Seguramente el paso de los parti-

— LOROÑO

cipantes se hará con retraso sobre el horario previsto.—Alfil.

EL PELOTON POR TORRELODONES

Torrelodones, 2. — (Del equipo de enviados especiales de Alfil).

A las 13'35 han pasado por esta localidad los corredores de la Vuelta Ciclista a España, pasando todos en pelotón, yendo al frente Manzaneque (Centro Sur), Botella (España), y Loroño (España).

Durante el paso de los corredores llovía débilmente y el cielo estaba encapotado.—Alfil.

PASO POR VILLALBA

Villalba, 2.—(Del equipo de enviados especiales de Alfil).

A las 13'40 horas se ha registrado el paso por esta localidad de los participantes en la Vuelta a España.

En primer lugar lo hizo un pelotón

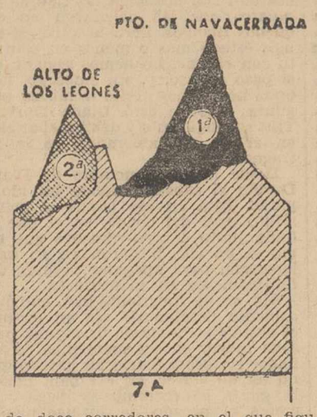

de doce corredores, en el que figuraban Suárez (Centro Sur), Manzaneque (Centro Sur), Michelena (Cántabro), Botella (España) y Adriaenssens (Bélgica).

A un minuto de ese primer pelotón pasaron el resto de los corredores, del que se habían destacado pocos metros, Zabaleta (Cántabro) y Ferraz (España).

El tiempo es cálido, aunque el cielo presenta algunos nubarrones.—Alfil.

TOMAN POSICIONES AL PIE DEL PUERTO DE LOS LEONES

Guadarrama, 2.—(Del equipo de enviados especiales de Alfil).

A 45 kilómetros de la salida de Madrid y al pie del primer puerto puntuable de segunda categoría de la etapa de hoy, el Alto de los Leones de Castilla, de 1.511 de altitud, a las 14'05, se disgregaron del pelotón general un grupo de corredores, que integran Pacheco (Pirenaico), Nencini (Italia), Mallejac (Francia), Geminiani (Francia), Bernardo Ruiz (Mediterráneo), Dotto (Francia), y Adriaensens (Bélgica).

Hay nieve en los campos que circundan la carretera de subida al puerto y gran cantidad de público se estaciona o lo largo del trayecto a bordo de toda clase de vehículos. —

LOROÑO, PRIMERO EN EL ALTO DE LOS LEONES

Alto de los Leones, 2. — (Del equipo de enviados especiales de Alfil).

A las 14 horas llegan los corredores a la cima del Alto de los Leones de Castilla, a 53 kilómetros de la salida de Madrid. El paso se hace por el siguiente orden:

1.—Loroño (España). A unos metros después Suárez (Centro-Sur), Geminiani (Francia), Adriaensens (Bélgica), Gómez del Moral (Centro-Sur), Dotto (Francia), Fornara (Italia), Bernardo Ruiz (Mediterráneo), Pacheco (Pirenaico), Bahamontes (España), 24 segundos de diferencia con el primero, Aizpuru (Cántabro), E. Rodríguez (Cántabro), Botella (España), C. Barrutia (Cántabro).

Numerosísimo público presenció el paso de los participantes y aclamó el paso de los corredores españoles.

Los corredores se lanzaron a toda velocidad en el descenso hacia San Rafael.—Alfil.

BAHAMONTES, A SOLO 24 SEGUNDOS DE LOROÑO, EN EL ALTO

Alto de los Leones, 2. — (Del equipo de enviados especiales de Alfil).

Hay que destacar el esfuerzo realizado por Bahamontes (España), que logró despegarse del pelotón en el que figuraba, dejando atrás a todos sus componentes y consiguiendo alcanzar la cima en undécima posición y a 24 segundos tan sólo del primero, Loroño (España).

Salvador Botella (España), actual líder de la clasificación general, se derrumbó prácticamente a la mitad de la cuesta y no pudo seguir el fuerte tren que imponían los corredores que figuraban en las primeras posiciones.

Terminada la ascensión a este puerto puntuable de segunda categoría, los corredores se lanzan a «Tumba Abierta» hacia San Rafael.—Alfil.

POR SAN RAFAEL EN PELOTON

San Rafael, 2. — (Del equipo de enviados especiales de Alfil).

A las 15'15 horas, han pasado por esta población un pelotón de siete corredores, e iba al frente Loroño (España).

Esta localidad se encuentra a 60 kilómetros de la salida de Madrid y 134'500 de la meta situada en el Paseo de Coches del Retiro.—Alfil.

BERNARDO RUIZ, DESTACADO Y EN SOLITARIO AL PASO POR SEGOVIA

Segovia, 2. — (Del equipo de enviados especiales de Alfil).

A las 15'27 han pasado por el control de avituallamiento situado en esa capital, los corredores de la Vuelta Ciclista a España. En primer lugar, y con dos minutos y medio de ventaja, sobre su inmediato seguidor, pasó el corredor del equipo Mediterráneo, Bernardo Ruiz, seguido, con la ventaja indicada por Gomes Carvalho (Portugal), a pocos metros de éste pasaron Geminiani (Francia), Iturat (Pirenaico), y Morales (Cántabro).

A unos 50 metros de los corredores mencionados pasó otro pelotón en el que figuraban Botella y Bahamontes, ambos del equipo español.

A tres minutos realizó su entrada otro grupo de corredores encabezados por Chacón (Pirenaico), Escolano (Pirenaico), y Massip, también del mismo equipo.

A las 15'35, pasó, en solitario, el belga Van Cauten y a las 15'37, otro pelotón a cuyo frente marchaba Cruz, del equipo regional Cántabro.

El último corredor en pasar por esa localidad, a las 15'50, ha sido el italiano Piazza.

La Copa donada por el Ayuntamiento de Segovia, para el primer corredor que atravesase el control de aprovisionamiento, ha sido ganada por el corredor del equipo Mediterráneo, Bernardo Ruiz.

Numeroso público ha presenciado el paso de los corredores por la Avenida de José Antonio, Paseo Nuevo, Calle Fernández Ladreda y carretera de la Granja, donde estaba situado el control de aprovisionamiento.—Alfil.

NUMEROSO PUBLICO PARA VER LA SUBIDA A NAVACERRADA

Puerto de Navacerrada, 2. — (Del equipo de enviados especiales de Alfil).

Al paso por Balsain, a 102 kilómetros, en plena subida al puerto, iba en cabeza el corredor Bernardo Ruiz, del equipo Mediterráneo, con cuatro minutos de ventaja sobre el pelotón. A tres minutos y medio marchaba el portugués Carvalho y en estas posiciones comenzó el ascenso del puerto.

Ha llegado a este puerto numeroso público, que presenció el paso de los corredores por el Alto de los Leones, y que en motocicletas y automóviles se trasladaron por Guadarrama y Cercedilla, a fin de presenciar el paso por la cima de este puerto, puntuable de primera categoría, el paso de los participantes.—Alfil.

SE INICIA LA SUBIDA A NAVACERRADA

La Granja, 2. — (Del equipo de enviados especiales de Alfil).

A las 15,50 ha efectuado el paso por San Ildefonso de la Granja, el corredor del equipo Mediterráneo, Bernardo Ruiz, seguido a 5 minutos de diferencia de un pelotón de 14 corredores y a cuatro minutos de éste, el grueso de los corredores.—Alfil.

BERNARDO RUIZ, DESTACADO EL PRIMERO EN EL ALTO, SEGUIDO DE BAHAMONTES, MORALES Y LOROÑO

Puerto de Navacerrada, 2.—(Del equipo de enviados especiales de Alfil).

Muy destacado, a cuatro minutos, corona el puerto en primera posición Bernardo Ruiz, del Mediterráneo, seguido de Bahamontes (España), Morales (Cántabro), Loroño (España), Ribeiro Da Silva y Adriaenssens (Bélgica).

A las 16.40 suben el puerto los restantes corredores.

El puerto de Navacerrada está a 120 kilómetros de la salida de Madrid y 74,500 kilómetros de la meta, establecida en el Paseo de Coches del Retiro, de Madrid.

El puerto de Navacerrada está considerado como puntuable para el Premio de la Montaña, en primera categoría y tiene 1.860 metros de altitud.—Alfil.

EL PASO POR VILLALBA

Villalba, 2. — (Del equipo de enviados especiales de la agencia Alfil).

A las 16'59 horas ha pasado, en solitario, por esta localidad el corredor Bernardo Ruiz, seguido a minuto y medio por Fornara (Italia), Adrianensens (Bélgica) y Karmany (Mediterráneo).

Medio minuto después hicieron su paso Bahamontes y Loroño del equipo nacional español.—Alfil.

(Más información de la Vuelta, en la página siguiente)

BOTELLA, A 7 MINUTOS DE BERNARDO RUIZ POR VILLALBA

Villalba, 2. — (Del equipo de enviados especiales de Alfil).

A siete minutos de Bernardo Ruiz (Mediterráneo), ha pasado por esta localidad el poseedor de jersey amarillo Botella (España).—Alfil.

EL VENCEDOR

Madrid.—El ganador de la etapa de hoy ha sido el belga Adriansens, seguido de Aizpuru, del equipo Cántabro; de Iturat, del Pirenaico, y del italiano Fornara.

EL MAILLOT AMARILLO

El maillot amarillo ha recaído en Moreno, del equipo Centro-Sur.—Alfil.

UNA INMENSA MUCHEDUMBRE ESPERA LA LLEGADA

Madrid, 2.—(Del equipo de enviados especiales d eAlfil).

Una inmensa muchedumbre, a pesar del tiempo desapacible, espera el paso de los corredores ciclistas por las calles y plazas madrileñas, por donde se ha acortado la circulación

BERNARDO RUIZ

con el fin de que puedan pasar sin obstrucción los participantes de la Vuelta a España.

Casi más público que ayer se registró en el paseo de coches del Retiro, donde en la tribuna presidencial se encuentran autoridades de la Delegación Nacional de Educación Física y Deportes, presidente de la Federación Española de Ciclismo, señor Del Caz y miembros de este organismo, así como otras destacadas personalidades deportivas.

Las artistas cinematográficas Mary Martín y la brasileña Marisa Prado, harán entrega de los ramos de flores al vencedor de la etapa y al primero de la clasificación general.

Ha llegado a la tribuna presidencial el delegado nacional de Educación Física y Deportes, don José Antonio Elola Olaso, siendo recibido por el presidente de la Federación Española de Ciclismo, don Alejandro del Caz.

También se encuentra en dicha tribuna, el inspector general de la Delegación Nacional de Educación Física y Deportes, general Villalba.

A las 17.53 han hecho su entrada en la meta los corredores de la Vuelta Ciclista a España, por el siguiente orden:

Primero. — Adriansens (Bélgica), cinco horas, dieciocho minutos, veintidós segundos.

Segundo.—Aizpuru (Cántabro), en el mismo tiempo.

Iturat (Pirenaico), al frente de 17 corredores, entre los que figuraban Bahamontes (España) y Loroño (España), con un tiempo de 5-18-33.

Los corredores han entrado en la meta con 27 minutos de ventaja sobre el horario previsto.

Julián Berrendero, director técnico del equipo Centro-Sur, poco después de la llegada de los corredores a la meta y tras haberle sido puesto el jersey amarillo a Bahamontes (España), presenta una reclamación ante los organizadores de la carrera, por estimar que es Moreno (Centro-Sur), corredor de su equipo, a quien corresponde el jersey amarillo.

Bahamontes es despojado del jersey amarillo, que se lo entrega a Moreno, ya que tras la reclamación presentada por Berrendero se comprueba que tiene una ventaja de más de un minuto sobre el que se consideraba el líder de la prueba. Entre grandes ovaciones del público, el nuevo líder de la clasificación, da la vuelta de honor.

A pesar de la lluvia que cae intensamente, el público se mantiene impasible y aplaude constantemente a los corredores.—Alfil.

EL PISO DEL RETIRO, RESBALADIZO

Madrid, 2.—(Del equipo de enviados especiales de Alfil).

El piso del paseo de coches del Retiro se encontraba muy resbaladizo a causa de la lluvia. La curva de la casa de fieras es la más peligrosa, pero los corresponsales la toman a gran velocidad.

El gentío congregado a ambos lados del paseo, donde se estableció la meta, aguantó pacientemente la fuerte lluvia que caía en aquellos momentos para tributar una entusiástica ovación al nuevo líder de la clasificación general, el modesto corredor Moreno, del equipo Centro-Sur, que ha obtenido un gran triunfo sobre los ases que participan en la prueba.

Moreno se quedó sin el clásico beso al triunfador, que hoy, le fué dado por la actriz Mary Martín, a Bahamontes, al que se consideraba como poseedor del jersey amarillo antes de la reclamación de Berrendero. Ha sido el único detalle que también tiene su importancia, que ha faltado para completar de una manera redonda y definitiva, el triunfo de un modesto corredor sobre los que lucen sobre sus cabezas la aureola de la fama.—Alfil.

Clasificación individual de la séptima etapa

Madrid, 2.—(Del equipo de enviados especiales de Alfil).

Clasificación de la etapa Madrid-Madrid. Media horaria, 37.700 kilómetros.

1: Adriaensens (Bélgica), 5-18-22.
2: Aizpuru (Cántabro), 2-18-31.
3: Iturat (Pirenaico), 5-18-33.
4: Fornara: (Italia), Id.
5: Suárez (Centro-Sur), Id.
6: Nencini: (Italia), Id.
7: Geminiani (Francia), Id.
8: Walkowiak (Francia), Id.
9: Karmany (Mediterráneo), Id.
10: Morales (Cántabro), Id.
11: Moreno (Centro-Sur), Id.
12: Da Silva (Portugal), Id.
13: B. Ruiz (Mediterráneo), Id.
14: Manzaneque (C.-Sur), 5-21-01.
15: Bahamontes (España), Id.
16: Loroño (España), Id.
17: Barbosa (Portugal), 5-27-33.
18: Boni (Italia), Id.
19: Pacheco (Pirenaico), 5-27-39.
20: Dotto (Francia), Id.

21: Galdeano (España), 5-29-18.
22: Michelena (Cántabro), Id.
23: Bauvin (Francia), 5-30-56.
24: Hernán (Centro-Sur), 5-31-05.
25: G. Calvalho (Portugal), 5-31-13.
26: G. del Moral (C.-Sur), 5-31-19.
27: Wyacktand (Bélgica), Id.
28: Botella (España), Id.
29: Serra (España), Id.
30: Vidaurreta (Cántabro), 5-31-46.
31: Ferraz (España), Id.
32: Masip (Pirenaico), 5-32-50.
33: Rossell (Bélgica), Id.
34: A. Barrutia (España), Id.
35: Asirelli (Italia), Id.
36: M. Rodríguez (Cántabro), Id.
37: San Emeterio (España), 5-33-25.
38: Benedetti (Italia), Id.
39: Trobat (España), Id.
40: Couvreur (Bélgica), Id.
41: Baens (Bélgica), Id.
42: Company (España), Id.
43: Mailejac (Francia), Id.
44: Hodrebelche (Francia), 5-33-56.
45: Campillo (Pirenaico), 5-34-08.
46: Motos (Centro-Sur), Id.
47: Hasenforder (Francia), 5-34-10.
48: Sant (Pirenaico), 5-34-11.
49: P. Heras (Centro-Sur), Id.
50: G. Ferrara (Portugal), 5-34-20.
51: Zabaleta (Cántabro), Id.
52: Tognaccini (Italia), 5-34-39.
53: J. Quílez (C.-Sur), 5-39-03.
54: Ferlengi (Italia), 5-42-14.
55: Utset (Pirenaico), 5-42-39.
56: C. Barrutia (Cántabro), Id.
57: A. Cruz (Cántabro), Id.
58: Chacón (Pirenaico), Id.
59: Hyghes (Francia), Id.
60: Crespo (Pirenaico), Id.
61: Castell (Mediterráneo), Id.
62: Guzhan (Centro-Sur), Id.
63: Deledda (Francia), Id.
64: Marigil (Mediterráneo), Id.

65: Platel (Francia), Id.
66: Van Cauten (Bélgica), Id.
67: Escolá (Pirenaico), 5-42-50.
68: E. Rodríguez (Cántabro), Id.
69: Accordi (Italia), 5-43-47.
70: Baroni (Italia), 5-53-57.

Por llegar fuera del horario del Control, queda eliminado el corredor Piazza (Italia).—Alfil.

Equipo de «Casa Neira» que sobre bicicletas «B-H» y neumáticos Michelín venció en los Campeonatos Laborales, proclamándose campeón provincial

Desconfíe de marcas de bicicletas desconocidas y compre la mejor del mercado nacional, «B-H», con neumáticos Michelín

M.C.D.2022

La vida en la Región

El "Banco del Pobre" burgalés convoca el concurso "La Noria de la Fama"

"La publicidad", tema del XI Curso Nacional de Periodismo

AVILA

RONDA POETICA POR LA PROVINCIA. — Rafael Gómez-Montero, creador y realizador de la «Rondalla Poética de Hontiveros», va a presentar dos festivales folklóricos, en caminata imaginaria por tierras abulenses, el próximo día 5 de mayo, en los pueblos de Piedrahita y Barco de Avila, patrocinado por los Ayuntamientos respectivos, con fines benéficos.

Actuarán los poetas de la revista oral «Hontiveros», la Rondalla Sonsoles, el cantor castellano Angel del Caso y el popularísimo sereno «El Tío Colorao», en una realización de la Emisora Sindical REM-32. El recital estará a cargo de los demás distinguidos poetas abulenses, que cantarán con sus composiciones las comarcas de aquella tierra, en un festival lleno de atractivos y que ha despertado gran interés por los benéficos fines a que se destinarán sus ingresos.

BURGOS

«La NORIA DE LA FAMA».—El próximo domingo se celebrará en el Cine Cordón el primero de los programas para al público, correspondiente al Concurso «La Noria de la Fama», organizado por el «Banco de los Pobres», a beneficio de esta loable institución.

Las bases a que ha de ajustarse el presente concurso dividen las actuaciones artísticas en cinco especialidades: Recitadores e ilusionistas; solistas musicales; solistas de canto; baile y agrupaciones músico-vocales. De cada una de las especialidades será elegido un campeón, a quienes se entregarán valiosos premios y de los cinco finalistas ganadores será elegido uno por votación popular, a quien se entregará un premio de 25.000 pesetas y además podrá participar en una de las Emisiones de «Cabalgata Fin de Semana», de Radio Madrid, que presenta Boby Deglané.

LEON

REUNION DEL CONSEJO PROVINCIAL DEL MOVIMIENTO.—Ha celebrado junta ordinaria el Consejo Provincial del Movimiento, presidido por el Jefe Provincial y con la asistencia de todos sus consejeros.

En la misma informaron los delegados de servicio, entre los que figuraban el de Sindicatos, sobre la mejora de las instalaciones del «18 de Julio». Se informó también sobre un proyecto de construir una residencia interprovincial para 500 productores en Fajares y otra veraniega en la costa asturiana para 60 y de la participación provincial en la Asamblea Nacional de Hermandades que se celebrará en fecha próxima en la capital de España.

Se presentó también amplio informe de las nuevas reuniones celebradas por la Junta de Inspección, destacando en ellas el relevo de 61 Presidentes de Juntas Administrativas y los nombramientos de once nuevos alcaldes, en otros tantos importantes Municipios de la provincia leonesa.

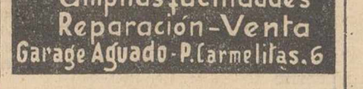

SALAMANCA

ASAMBLEA GENERAL DE LA UNION DE COOPERATIVAS.—Se ha celebrado en la capital salmantina la anunciada Asamblea General de la Unión Territorial de Cooperativas del Campo y de la Caja Central Agrícola de Préstamos y Ahorros. Se iniciaron los actos con una Misa ofrecida en la Iglesia Parroquial de San Pablo, para que a continuación del acto religioso, todos los cooperativistas, autoridades y directivos, se trasladaran al salón de actos de la Casa Sindical, donde tuvo lugar la celebración de la Asamblea anual. Presidió el Excelentísimo y Reverendísimo Prelado de la Diócesis doctor Barbado Viejo, con el Delegado Provincial de Sindicatos, presidente de la Unión Territorial, vicesecretario de Obras Sindicales y otras autoridades y jerarquías.

Se dió lectura a la memoria, que fué aprobada por unanimidad y el presidente de la Unión Territorial, señor Bermúdez de Castro, puso de relieve la importancia de las Cooperativas, como eslabón fundamental en la economía provincial y nacional.

Asistieron a la Asamblea representaciones de más de 120 Cooperativas, que siguieron vivamente interesadas el desarrollo de la Asamblea y la labor realizada.

SANTANDER

XI CONCURSO DE PERIODISMO. — Bajo el Patronato de los Ministerios de Asuntos Exteriores, Educación Nacional e Información y Turismo, se celebrará este año, durante la segunda quincena del mes de agosto, en las aulas del Palacio de la Magdalena, de Santander, el XI Concurso de Periodismo, que tratará sobre «La Publicidad», estudiándose durante el curso organizado al efecto todos los problemas que la publicidad plantea a la Prensa y demás medios de expresión.

Clausurará el Curso y entregará los correspondientes premios y diplomas el Director General de Prensa, don Juan Beneyto. Diariamente se celebrarán también sesiones de cine publicitario y una Exposición de Publicidad estará abierta al público durante los días 10 al 30 de agosto.

Dietario

Viernes 3 de Mayo de 1957

SANTORAL. — La Invención de la Santa Cruz. — Santos: Alejandro, papa; Evencio, Timoteo, Diodoro, Antonina, virgen, mártires. (Misa: Invención de la Santa Cruz. Color: Rojo).

Sale el sol a las 5'13 horas y se pone a las 19'10 horas. Sale la luna a las 7'52 horas y se pone a las 22'47 horas. Cuarto creciente el día 7.

REFRAN: Si en mayo no vieras lodo, dalo por perdido todo.

EL TIEMPO EN PALENCIA

Barómetro: A las 18 horas de ayer, 697'6; a las ocho horas de hoy, 697'8. — Temperaturas: Máxima de ayer, 17'0; mínima de hoy, 5'4. — Dirección del viento: A las 18 horas de ayer, ESE.; a las ocho horas de hoy, NNE. Lluvia, 2'6. Humedad relativa media, 74 por ciento.

AVE MARIAS, SAGRADOS CORAZONES, IMAGINERIA RELIGIOSA, EN I. G. DIARIO-DIA

EFEMERIDES. — 1502: Aparición de la Virgen de Rombrada a unos labriegos en Támara. — 1852: Inauguración de las obras del ferrocarril Alar-Santander, con asistencia del rey consorte don Francisco de Asís Borbón, esposo de Isabel II. — 1283: Roger de Lauria derrota a los franceses frente a Malta. — 1428: Nace el Cardenal Mendoza. — 1469: Nace Maquiavelo. — 1493: «La línea Alejandrina». — 1758: Muere el Papa Benedicto XIV. — 1853: Muere Donoso Cortés.

El inglés pide «rain coat»
el francés «le gabardin»
y en Palencia todos quieren
«La gabardina Martín».
Casa MARTIN. Mayor, 28

RELOJES SUIZOS
MUCHOS MODELOS
ENVIAMOS, POR CORREO HASTA SU DOMICILIO SIN GASTOS.
CONTADO Y PLAZOS
ROTVAL
DESDE 45 Pts. AL MES SIN FIADOR NI ENTRADA. HASTA 20 AÑOS DE GARANTIA. GRANDES DESCUENTOS PAGANDO AL CONTADO.
PIDA FOLLETO "VAYA A LA HORA" a: ROTVAL S.A. APARTADO 678 - MADRID
ADMITIMOS REPRESENTANTES

Más noticias de la Vuelta a España

La equivocación del equipo español al no dar importancia a la escapada de Bernardo Ruiz

El equipo francés ganó posiciones en esta etapa considerada como la más dura de la vuelta

Madrid, 2. — (Crónica del enviado especial de Alfil, B. Sáenz de Sicilia).

Nuevo cambio en el liderato de la Vuelta. Se ha enfundado hoy el «maillot» amarillo Francisco Moreno, del equipo Sentro-Sur, modesto el corredor, modesto el equipo y todavía más su preparador Julián Berrendero, que no cabía en sí de gozo en la meta del Retiro cuando, por gestión propia, se deshizo el malentendido que pretendía devolver a Bahamontes la codiciada elástica. Moreno, por esa su callada labor desde el principio de la Vuelta, encastillado en los primeros puestos desde que fué confeccionada la primera clasificación, bien merece la satisfacción que la etapa Madrid-Madrid le ha deparado hoy. También lo merece, claro está, Berrendero y los muchachos, casi todos madrileños, de su equipo.

La etapa ha dado ocasión a demostrar que el belga Adriaensens, vencedor, es un corredor al que hay que tener en cuenta, aunque el trazado de la carrera no esté como hoy se creía, acorde con sus características. Entra, pues, Adriaensens, por méritos propios en la baraja de posibles vencedores puesto que, a juzgar por la carrera que hoy ha efectuado, puede estar presente en la hora decisiva del triunfo.

El equipo español ha vuelto hoy a tropezar. Es cierto que el inoportuno pinchazo de Bahamontes en el momento en que junto con Loroño estaban ya entre los primeros y podía haber podido conquistar el primer puesto de la clasificación, puede paliar en parte, la equivocación en que, en bloque, han incurrido hoy los bicolores nacionales. Todo iba bien en el primer tramo de la carrera: Loroño, al que sin duda se trata de situar como posible vencedor del Premio de la Montaña, había escalado el Alto de los Leones sin aparente dificultad. Después parecía plancado también el copo del puerto de Navacerrada por Bahamontes y Loroño, o viceversa, decisión natural puesto que, en esta etapa montañosa, era indicado que el equipo español aprovechase las facultades de sus hombres para mejorar a afianzar su situación en la clasificación general.

Pero no se contó con los imponderables, hoy personalizados en Bernardo Ruiz. Se le dejó escapar entre Revenga y Segovia y aumentar su ventaja hasta el punto de que cuando los dos máximos escaladores del equipo nacional apretaron de firme para cumplir su propósito inicial, ya el veterano Bernardo les había sacado la distancia suficiente como para anular dicho propósito. Porque, como es natural, Bernardo Ruiz contaba con que detrás de él, y aunque no fueran de su menguado equipo, siempre habría algún hombre capaz de frenar la marcha de los interesados en darle alcance. Hay que tener en cuenta que la clasificación del fugado no producía inquietud en las altas esferas, factor éste que supo explotar hasta donde pudo, el «detractor» de Bahamontes.

Otro detalle significativo es que el equipo francés va ganando posiciones. Geminiani y Walkowiack han hecho hoy una gran labor de zapa, a la espera de que, al menor descuido adversario, pudieran convertirse en triunfos positivos el simple avance de puestos que a la postre ha logrado.

Los italianos también han figurado hoy en vanguardia, lo que parece desmentir esa posición que vienen adoptando en sus conversaciones, queriendo dar a entender que solo les interesa adquirir en la Vuelta a España un entrenamiento, un rodaje, que les permite asistir al «Giro» en las condiciones debidas.

La etapa de hoy estaba considerada, y así ha sido, como dura entre las duras de la XII Vuelta Ciclista a España. Para comenzar, los 71 corredores que tomaron la salida encontraron todavía a las puertas de Madrid una gran tromba de agua y granizo. Por cierto, que en el kilómetro 27 encontramos, como un espectador más aislado, al Delegado Nacional de Educación Física y Deportes, señor Elola, que se había detenido para presenciar el paso de los corredores. Después, volvimos a verle en el puerto de Navacerrada y en todos estos puntos unió su aplauso sincero al de los anónimos aficionados al ciclismo que, pese a los elementos, se han situado en los puntos estratégicos de la carrera para no perderse detalle de la misma.

Se inició hoy la lucha antes de llegar a Villalba, cuando iban transcurridos unos treinta kilómetros de la etapa. Se escapó allí el belga Wickstand, pero inmediatamente, en la bajada de Peregrino se lanzaron a por él Mallejac, Botella, Loroño, Bernardo Ruiz, Geminiani, Pacheco, Fornara, Galdeano y Dotto. Es decir, toda una representación de esta especie de «naciones unidas» que batallan por ganar al Vuelta a España.

Ya todos juntos se inicia la subida al Puerto de los Leones, hoy puntuable, de segunda categoría, porque se ataca por Villalba, pendiente más dura que la de ayer. Suárez, que ha salido del pelotón, alterna con Geminiani y Loroño en señalar el compás a este grupo de cabeza, que no tardaría en hacerse más numeroso cuando a él se unieron Nencini, Aizpuru, Karmany, Michelena, Roseel, Adriaensens y el que habría de resultar «líder», Francisco Moreno. A más de un minuto de ellos rueda el grupo general, del que se destaca solo Bahamontes, quien inicia una impresionante caza cuando ya se avista el Alto de los Leones. Cruza este puerto de segunda, en primer lugar, Loroño, seguido de Karmany y de Suárez. Solo a medio minuto del «Aguila de Toledo», y que casi ha estado a punto de lograr su intento tras ascender la dura pendiente, pese al marcaje de Nenccini, de forma verdaderamente notable.

En el descenso coge a los corredores otra tormenta de agua y granizo, y un fuerte viento de cara. Botella comienza a ceder y puede decirse que fué aquí donde perdió su prenda. Simultáneamente se produce en el declive, la escapada de Bernardo, que habría de durar casi cincuenta kilómetros, furiosamente perseguido, pero sin conseguir sus seguidores darle alcance hasta después de que coronanar en el primer puesto el puerto de Navacerrada, de primera categoría. Vimos cómo Bernardo Ruiz ascendía los últimos siete kilómetros de la cumbre. El esfuerzo le agotó y era fácil de comprender que en los sesenta kilómetros que faltaban para la meta de Madrid, fuera absorbido por sus perseguidores. Ya estaba demostrado que en el de Orihuela había todavía un corredor de gran calidad y con un tesón difícil de igualar en su profesión.

Solo un segundo faltaba para que fueran tres los minutos que Bernardo Ruiz sacó de ventaja en Navacerrada a su inmediato seguidor, Bahamontes, que volvió a repetir aquí el alarde del Alto de los Leones. Loroño se dejó arrebatar por Aizpuru el tercer puesto, y después pasaron todos los del pelotón destacado, que iniciaron el vertiginoso descenso hacia Madrid para, sin más novedad que el inoportuno pinchazo de Bahamontes cerca de Villalba, disputar ya en las puertas del Retiro el «sprint» que habría de decidir la etapa y del que, destacado y rotundamente, resultó vencedor el mejor corredor del equipo belga, Adriaensens.—Alfil.

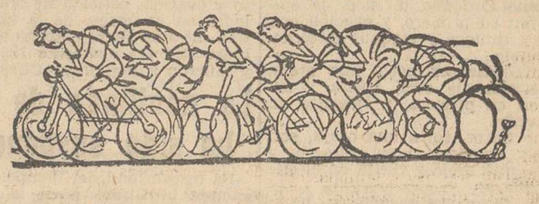

Clasificación general después de la etapa de ayer

CLASIFICACION GENERAL DESPUES DE LA ETAPA MADRID-MADRID

1: Moreno (Centro-Sur), 34-19-09.
2: Bahamontes (España), 34-20-03.
3: Morales (Cántabro), 34-27-18.
4: Botella (España), 34-28-59.
5: Iturat (Pirenaico), 34-21-20.
6: Adriaensens (Bélgica), 34-31-25.
7: Geminiani (Francia), 34-31-43.
8: Fornara (Italia), 34-32-18.
9: Nencini (Italia), 34-32-31.
10: Loroño (España), 34-32-57.
11: Walckoviack (Francia), 34-33-07.
12: B. Ruiz (Mediterráneo, 34-33-30.
13: Pacheco (Pirenaico), 34-39-48.
14: Dotto (Francia), 34-41-26.
15: Boni (Italia), 34-41-31.
16: Da Silva (Portugal), 34-41-40.
17: Barbosa (Portugal), 34-43-41.
18: Sant (Pirenaico), 34-44-27.
19: Wycktand (Bélgica), 34-44-57.
20: Bauvin (Francia), 34-44-59.
21: Karmany (Mediterráneo), 34-45-40.
22: Chacón (Pirenaico), 34-46-26.
23: M. Rodríguez (Cántabro) 34-47-47.
24: Masip (Pirenaico), 34-48-15.
25: Michelena (Cántabro), 34-50-10.
26: Mallejac (Francia), 34-50-12.
27. Aizpuru (Cántabro), 34-50-32.
28: Suárez (C.-Sur), 34-53-17.
29: Ferraz (España), 34-53-18.
30: Baens (Bélgica), 34-54-02.
31: Galdeano (España), 34-55-13.
32: Vidaurreta (Cántabro), 34-55-56.
33: A. Barrutia (España), 34-57-51.
34: Trobat (España), 34-58-25.
35: Couvreur (Bélgica), 34-58-26.
36. V. Cauten (Bélgica), 34-58-32.
37: Zabaleta (Cántabro), 34-59-52.
38: Serra (España), 35-00-08.
39: Company (España), 35-00-54.
40: Marigil (Mediterráneo), 35-01-42.
41: Hodrebolche (Francia), 35-03-50.
42: Huyghes (Francia), 35-05-34.
43: Hernán (Centro-Sur), 35-05-46.
44: Manzaneque (Centro-Sur), 35 h. 06 m. 24 s.
45: Roseel (Bélgica), 35-07-05.
46: Utset (Pirenaico), 35-08-49.
47: Accordi (Italia), 35-09-14.
48: Benedetti (Italia), 35-11-08.
49: Hanssenforder (Francia), 35 h. 11 m. 51 s.
50: Crespo (Pirenaico), 35-13-29
51: E. Rodríguez (Cántabro), 35 h. 16 m. 12 s.
52: Escolá (Pirenaico), 35-16-53.
53: Campillo (Pirenaico), 35-18-02.
54 Ferlengui (Italia), 35-19-11.
55: G. del Moral (Centro-Sur), 35 h. 19 m. 18 s.
56: Pérez de las Heras (Centro-Sur), 35 h. 19 m. 26 s.
57: Motos (Centro-Sur), 35-22-15.
58: San Emeterio (España), 35-22-58
59: Barrutia (Cántabro), 35-23-55.
60: J. Quílez (Centro-Sur), 35-24-16.
61: G. Carvalho (Portugal), 35-26-02
62: Cruz (Cántabro), 35-30-37.
63: Platel (Francia), 35-35-23.
64: G. Ferreira (Portugal), 35-36-25.
65: Deledda (Francia), 35-37-20.
66: Tognaccini (Italia), 35-40-27.
67: Guzmán (Centro-Sur), 35-43-39.
68: Assirelli (Italia), 35-54-05.
69: Baroni (Italia), 35-59-29.
70: Castell (Mediterráneo), 36-11-56

Clasificación para el Gran Premio de la Montaña

En la general va Morales el primero, seguido de Loroño y Bahamontes

CLASIFICACION DEL GRAN PREMIO DE LA MONTAÑA

Madrid, 2.—(Del equipo especial de Alfil).

Clasificación del Premio de la Montaña de la etapa Madrid-Madrid:

Alto de los Leones. (Segunda categoría).

1: Loroño (España), 3 puntos.
2: Karmany (Mediterráneo), 2.
3: Suárez (Centro-Sur), 1.

Alto de Navacerrada.

1: B. Ruiz (Mediterráneo), 6.
2: Bahamontes (España), 5.
3: C. Morales (Cántabro), 4.
4: Loroño (España), 3.
5: Da Silva (Portugal), 2.
6: Adriaensens (Bélgica), 1.

Clasificación general del Premio de la Montaña después de la etapa de hoy, Madrid-Madrid.

1: Morales (Cántabro), 15 puntos.
2: Loroño (España), 13.
3: Bahamontes (España), 7.
4: Chacón (Pirenaico), 7.
5: B. Ruiz (Mediterráneo), 6.
6: Bauvin (Francia), 5.
7: Geminiani (Francia), 4.
8: Vidaurreta (Cántabro), 4.
9: Marigil (Mediterráneo), 3.
10: Nencini (Italia), 3.
11: Barbosa (Portugal), 3.
12: Karmany (Mediterráneo), 2.
13: Da Silva (Portugal), 2.
14: Suárez (Centro-Sur), 1.
15: Manzaneque (Centro-Sur), 1.
16: Galdeano (España), 1.
17: Pacheco (Pirenaico), 1.
18: Adriaensens (Bélgica), 1.—Alfil.

HACE 50 AÑOS

NOTICIAS DEL DIA 3 DE MAYO DE 1907

PREMIADAS EN JUEGOS FLORALES.—En los Juegos Florales celebrados recientemente en Cádiz, han sido laureados un soneto y una oda a la Patria, que llevan por lemas "La lata Gades contempla sus murallas" y "Véncete a tí como venciste al mundo", de los que son respectivas autoras nuestras jóvenes paisanas, las hermanas Carmen y Julia González Trigueros.

RENUNCIA Y NOMBRAMIENTO.—Habiendo renunciado por enfermedad, don Pedro Carrancio Martínez, de su cargo de recaudador de la segunda zona, el arrendatario de Contribuciones, en uso de sus atribuciones, ha nombrado recaudador de la expresada zona a don Miguel Vélez Casado, vecino de esta capital.

EL TIEMPO Y LOS MERCADOS. El tiempo, que tuvo un desarrollo muy caluroso a mitad de semana, ha vuelto con igual rapidez a hacerse frío y desapacible, llevando tres días de verdadero invierno, pues en el aspecto climático, parece que hemos retrocedido repentinamente tres meses.

Los agricultores no ven con buenos ojos este cambio intempestivo del tiempo, ya que estos fríos rigurosos no son nada buenos para los sembrados y frutales.

El mercado de cereales que, como martes, se ha celebrado, ha estado poco concurrido, siendo escasas las partidas de trigo presentadas, en cambio de cebada no han dejado de verse regulares partidas.

Los precios que han regido, son los siguientes: Trigo, de 39 a 40 reales la fanega; centeno a 26 y cebada de 20 a 20,50 pesetas.

—EL PRECIO DEL TRIGO EN CASTILLA. — La "Gaceta" publica hoy el precio medio alcanzado por el trigo durante la semana última en los mercados de Castilla, siendo el de 23 pesetas 47 céntimos el hectólitro.

LA CARRERA CICLISTA.—A pesar de lo desapacible del tiempo, se celebró la carrera ciclista organizada por don Guillermo del Paso, en la que se inscribieron los siguientes participantes: Arsenio Bartolomé, Enrique Bregel, Demetrio González, Félix del Paso y Emilio Gurpegui. Resultó vencedor Félix del Paso, hermano del organizador de la carrera, que invirtió en el recorrido de 44 kilómetros, una hora, 33 minutos y 36 segundos. A continuación se clasificó el señor Bregel.

Por la noche se celebró en el Hotel Samaria un espléndido banquete, al que asistieron los organizadores, jurado, corredores y aficionados en general.

A los Albergues de Juventudes de la Sección Femenina pueden asistir todas las niñas españolas, desde los 8 a los 16 años.

Un mes de alegría en un ambiente formativo y disciplinado.

Fábrica Nacional de Palencia

ESCUELA DE APRENDICES

ANUNCIO

Se sacan a concurso en esta Fábrica Nacional, QUINCE PLAZAS de Alumnos de la Escuela de Formación Profesional Obrera de la misma, en las condiciones que establece el vigente Reglamento, el cual se halla a disposición de los interesados en la portería del Establecimiento.

El plazo de admisión de instancias terminará el día 31 de mayo próximo, y serán todas ellas dirigidas precisamente al señor Coronel Director de la Fábrica Nacional, bajo sobre cerrado, y acompañadas de la documentación correspondiente en cada caso.

Los detalles de esta convocatoria, se hallan expuestos en el tablón de anuncios del Excmo. Ayuntamiento de esta Capital, Excma. Diputación Provincial, Escuela de Artes y Oficios y Escuela Elemental de Trabajo.

El Coronel Director,
Antonio Adalid

Empresa Abagón, S. L.

El horario de salida de los coches de línea de esta empresa será el siguiente:

Palencia a las seis de la tarde a partir de hoy.

LA EMPRESA

Sucesos en los pueblos

En las cercanías de Dueñas vuelca un coche

Cuando el vecino de Carrión, don Graciliano Rodero Rodero, de 55 años, casado, industrial, se dirigía conduciendo un vehículo desde Valladolid, con dirección a nuestra capital, al llegar a la altura de Dueñas, a causa del estado de la carretera como consecuencia de las últimas lluvias caídas, patinó el automóvil, volcando, y resultando el conductor con una herida de 15 centímetros de longitud en el tercio medio del pie derecho, de pronóstico reservado, de la que fué curado en nuestra capital. Los demás ocupantes resultaron ilesos.

anuncios por palabras

Alquileres

TIERRAS veinticinco hectáreas, cedo en aparcería o renta, con casa labrador, en Prádanos de Ojeda, informa Mauricio Fáramo. Alar del Rey.

Automóviles

VENDO Ford-Prefer 4 puertas. "Citroen" 10 ligero. Impecables para "taxis". Escuela Automovilista San Cristóbal, Plaza Tenerías, 24. Valladolid. Teléfono, 7138.

Compras

CEBADA, compra siempre Benigno Martín, Almacén de Cereales, Manuel Rivera, número 5. Palencia.

COMPRARIAMOS báscula 8 a 12.000 kilogramos, perfectas condiciones de uso. Sres. Diez. C. de Andalucía, 7. Madrid.

Fincas

VENDO casa de labrador en Dueñas. Tratar, Pedro Masa Cámara.

VENDO local 140 metros cuadrados, propio almacén o cochera y casa próxima al mismo. Teléfono. 3106. Palencia.

Ganados y aves

EN SECRETO... Su vecina da a sus pollitos y gallinas Galliol. Premiado en varias exposiciones.

CERDOS al destete, vendo. Barrio San Antonio, séptima calle.

VENDO mulas 3 años, caballo 7, yegua 5, con su cría hembra; éstos buenas alzadas y trabajo. Julián Castellanos, tercer Barrio.

HARINA de huesos 28.37% proteínas. Inmejorable. Establecimientos Heraclio Domínguez. Palencia.

POLLITAS y machitos seleccionados. "Avícola California". José Antonio, 45. Teléfono 1455. Palencia.

Hospedajes

CONFORTABLE casa particular tomaría persona honorable. Vendo cama turca hierro, nueva, Martínez de Azcoitia, 1, segundo.

Maquinaria y Reparaciones

AGAVILLADORAS «La Hoz». Fabricación propia. La segadora más perfecta. Biela sobre cojinete a bolas. Ligera como una pluma. Se fabrica en 5 tamaños con ruedas de goma y hierro Garantía completa. Almacenes de Maquinaria Ortega y Ortíz de Zárate, Berruguete, 12.

TRILLADORAS diferentes tipos, garantía absoluta, gran rendimiento, potencia mínima. Aventadoras y ensacadoras metálicas, motores gasolina, aceite pesado y eléctricas, maquinaria agrícola en general. Tejeda y Cía.

CORREAS cuero, goma y lona y trapezoidales, carretillas, tornillería surtida. Almacenes de Maquinaria, Sobrinos de Fidel Diego, S. R. C. Palencia.

VENDO bomba monofásica "Simes", voltaje, 125. Potencia 1/2 caballo, 2.860 revoluciones. Sandino, Onésimo Redondo, 3. Palencia.

COMPRO trilladoras "Ajuria", motores "Léster" 20 c v, tractores, atadoras y sembradoras, en Paseo del Muelle, 10. Valladolid. Sr. Vaquero.

NEUMATICOS, correas de ventilador, correas trapezoidales. Navamuel. Casado del Alisal. E. Teléfono 1937.

SE VENDE lavadora completamente nueva. Casado Alisal, letra E., segundo, izquierda.

VENDO máquina segadora Cormick, peine doble, en Ventosa de Pisuerga. Anselmo Martín.

VENDO motor "Rex", 3 caballos, perfecto estado, cinco mil pesetas. Rafael Marcos. Osorno.

TORNO de metro compro; vendo trisurco Rusal. Taller Alonso. Paredes de Nava.

VENDO motor C. Klan, ruedas para remolques. Daciano López. Villarramiel.

Pérdidas

RELOJ de pulsera de oro, de señora, extraviado día dos, se ruega su devolución. Hotel Samaria, donde se gratificará.

MIES, una revista indispensable para el agricultor y ganadero. 36 pesetas al año. Apartado, 15. Palencia.

Trabajo

CONDUCTOR conociendo mecánica, con carnet de primera, precisase. Dirigirse a Juan Fernández. Herrera de Pisuerga.

INTERESA pastor con dos hijos desde San Pedro en la finca de Villaverde Villamuera de la Cueza.

OFRECESE chófer carnet primera, sabiendo mecánica. Cecilio Tomé. Casas Nuevas, 7. Dueñas.

NECESITO joven o señorita adelantados en oficina. Cuartel de Simancas, 9 (Casas Velódromo).

SE NECESITAN dos sirvientas con buenas referencias. Razón, Hotel Central.

SE NECESITA pastor de San Pedro en adelante, con dos o tres hijos mayores de 14 años, para la finca La Cepuda. Tratar, con Mariano Herrezuelo. Paredes de Nava.

PASTOR se necesita con un hijo, de San Pedro en adelante, en Valle de Cerrato. Tratar, Paulina Manchón.

SE NECESITA chica de 15 a 16 años para oficina. Informes en Gestoría Gómez Arroyo. Calvo Sotelo, E. Palencia.

SE NECESITA asistenta. Confitería Garrido.

Traspasos

TRASPASO bar, barrio nuevo pobladísimo, buena instalación, precio interesante, urge. Informes: Administración.

Varios

PLACAS uralita para tejados Decorativas para cuartos de baño, duchas, cocinas, fachadas establecimientos comerciales, etc., inalterables a la humedad y elementos atmosféricos. Uralita. Agencia Oficial de Ventas, Avenida José Antonio, 45. Teléfono 1455. Palencia.

VENDO casa, abono, carro varas y aperos de labranza. Raimundo Blanco. Grijota.

YEROS, almortas y pulpa, disponemos en cantidad. Almacén Sobrinos de Francisco Payo. Teléfono 32-48.

AUTOMOVILES AJA, pone en conocimiento del público, que a partir del día primero de mayo, el servicio de línea Guardo-Palencia saldrá de esta capital, a las seis de la tarde. — La Empresa.

HIPOTECA: Colocaría 150.000 en primera o segunda. Agencia Conde, Paseo Zorrilla, 10. Teléfono, 2451. Valladolid.

MAQUINARIA y repuesto agrícola en general. Motos Guzzi; máquinas de coser Sigma. Casa Aragón, Carrión de los Condes.

VENDO por dejar labranza, tractor gas-oil, remolque, arados, carros, ovejas, ganados, máquinas segadoras, sembradora, etc. Salomón. Nogal de las Huertas.

VENDO abono, necesito chico 16-17 años, compro carretillo mano o remolque. Queserías Anredi. Palencia.

CARRO seminuevo de labranza, trillo, máquina "Ajuria", vende Félix Merino. Villotilla.

Vehículos

SE VENDE moto "Montesa" equipada. Puente Don Guarín. Gregorio Andrés.

MOTOCICLETAS Iso, bicicletas Cil, lavadoras Garteiz, amplias facilidades .Garaje Aguado.

VENDO "Vespa" en buenas condiciones, barata. Garaje Figuero. Palencia.

VENDO moto nueva, de 125 c. c. o cambio por coche pequeño. Toribio Madrigal. Fábrica de Mosaicos. Doctor Cajal, B. Palencia.

Ventas

REMOLQUES, arados, gradas, cultivadores, todos tipos para caballerías y tractores. Correas, poleas, cojinetes, básculas, carretillos, grupos de riego, bombas, mangueras y lubrificantes. Almacenes Pinacho.

VENDO 800 arrobas paja blanca de trigo. Astudillo. Abundio Calvo.

SE VENDEN 120 cántaros de vino y un carro de par seminuevo, en Abastas. Félix de Santiago.

SE VENDE traje niño primera comunión "Caballero Santiago". Calle las Monjas, núm. 12. Palencia.

EL DIARIO PALENTINO-EL DIA DE PALENCIA

El periódico más leído de la comarca. Precio de suscripción: Trimestre, 66 pesetas

EL HOMBRE ELEGANTE VISTE EN:

VOGUE

Gabardinas, Jerseys, Camisas, Corbatas, Artículos de regalo

D. Sancho, 10.—Telf. 2220

Se necesitan albañiles

oficiales de 1.ª y 2.ª Informes: PASTOR M. Lafuente, 20

M.C.D.2022

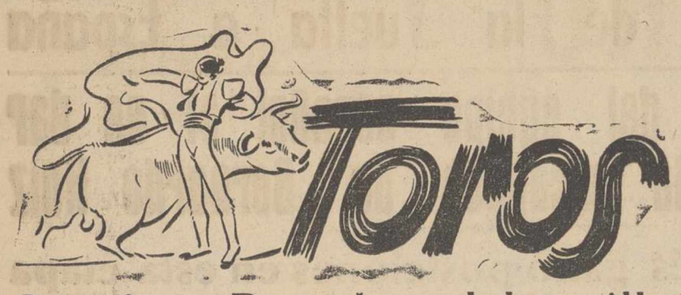

Las corridas y novilladas del miércoles

Cogida en Barcelona del novillero Chano Ramos

El Gobernador Civil de Granada impone fuertes sanciones a la empresa y al ganadero por irregularidades en una corrida allí celebrada

FUERTES MULTAS EN GRANADA A LA EMPRESA DE TOROS Y GANADERO

Granada, 1. — Esta noche, el Gobierno Civil ha enviado a la Prensa la siguiente nota:

«Por el Excmo. Sr. Gobernador Civil, en uso de las atribuciones que le están conferidas, se ha impuesto una multa de diez mil pesetas a la Empresa de la Plaza de Toros de esta capital por las irregularidades observadas en la corrida del 21 de abril último, y otra de diez mil pesetas al ganadero don Marceliano Rodríguez por razones de orden público, todo ello independientemente de la sanción de 28.100 pesetas que, por la falta de peso, le ha sido impuesta a dicho ganadero por el Excelentísimo señor director general de Seguridad».

Hace pocos días, el Gobierno Civil facilitó otra nota dando cuenta de la destitución del presidente de la corrida —por delegación suya—, y de los asesores y del delegado de Espectáculos.—Cifra.

ANTOÑETE, CARVAJAL Y CHAMACO, EN PALMA

Palma de Mallorca, 1. — Toros del Duque de Pinohermoso, bien presentados y acusaron casta. Fueron, además, manejables.

Antoñete, palmas en sus dos enemigos.

El mejicano Carvajal, escuchó una gran ovación, cortó una oreja y dió dos vueltas en su primero, y ovación y vuelta en su segundo.

Chamaco, escuchó pitos en su primero y una gran bronca en el que cerró plaza.

Carvajal fué sacado a hombros.—Cifra.

MANOLO VAZQUEZ Y OSTOS CORTAN OREJAS EN SEVILLA

Sevilla, 1.—Toros de Carlos Núñez, de los que fueron aplaudidos en el arrastre el cuarto y el quinto.

Antonio Ordóñez, división de opiniones en su primero, y ovación con vuelta y saludos y algunos pitos en su segundo.

Manolo Vázquez, corta una oreja, con petición de otra, vuelta y saludos en su primero, y aplausos en su segundo.

Jaime Ostos, corta una oreja, con vuelta y saludos en su primero, y ovación, una oreja y vuelta en el que cierra plaza.

Jaime Ostos, es sacado en hombros.—Cifra.

LUIS SEGURA CORTA OREJA EN LA MONUMENTAL DE MADRID

Madrid, 1. — Plaza Monumental.—Novillos de don José María Bernardos, de Salamanca, bien presentados y desiguales.

Curro Puya, valiente en su primero, y con mucha voluntad en su segundo.

Manuel Blázquez, faena breve en su primero; en su segundo, escuchó ovación con petición de oreja y vuelta con devolución de prendas.

Luis Segura, cortó una oreja con dos vueltas y con devolución de prendas en su primero y salida a los medios; en el que cerró plaza, escuchó aplausos.—Cifra.

COGIDA MENOS GRAVE EN BARCELONA DEL NOVILLERO CHANO RAMOS

Barcelona, 1. — Plaza Monumental. — Seis novillos de Juan Gallardo Santos y dos de Garcigrande; desigual presentación y bravura.

Pepe Luis Ramírez, mata de estocada. Ovación, petición de oreja y vuelta. En su segundo, ovación y vuelta. Por percance de Chano Ramos, mata el cuarto y escucha aplausos.

Miguelín, faena de aliño y media. Aplausos. En su segundo, mata de varios pinchazos y una corta. Ovación. Al que correspondía a Chano le hace gran faena. Ovación, una oreja, petición de la otra y vuelta.

Saldaña, faena valiente y mata de estocada. Ovación, una oreja y vuelta. Al otro le hizo faena con pases de diferentes marcas para una entera. Ovación, dos orejas, rabo y dos vueltas.

Chano Ramos, recibió a su primero con unos faroles de rodillas. Durante la faena de muleta fué empitonado. En la enfermería se le apreció una herida inciso contusa en la región glútea derecha, que interesa piel y tejido subcutáneo de unos 18 centímetros de longitud, de pronóstico menos grave.

Saldaña y Miguelín, fueron paseados a hombros por el ruedo al terminar la corrida.—Cifra.

NOVILLADA EN ZARAGOZA

Zaragoza, 1. — Seis novillos del Marqués de Domecq Hermanos, de Jerez, bravos.

Juan Jiménez «El Trianero», faena muy lucida, al son de la música, en su primero, para un pinchazo y estocada. (Ovación, petición de oreja y vuelta). En su segundo, muy lucido con la capa y con la muleta, acabando de una estocada y descabello. (Ovación, petición de oreja y dos vueltas).

Andrés Alvarez, en su primero, faena valiente, que se ovaciona. Resultó con un puntazo en la frente, pero continuó y mató de una buena estocada. (Ovación y petición de oreja. El diestro fué asistido en la enfermería). Reaparece y en su segundo, faena valiente y variada, al son de la música, para un pinchazo, una estocada recibiendo y descabello. (Ovación y vuelta).

José Gómez «Cabañero», en su primero, que se cuela mucho, faena breve de castigo, para una estocada que basta. (Muchos aplausos). El que cierra plaza se rompe un cuerno de salida, contra un burladero y el público protesta, pretendiendo sea sustituído. Cabañero abrevia, pero pincha siete veces y oye un aviso.—Cifra.

PEDROSA, TRES OREJAS; ORIVE, DOS Y SANLUQUEÑO, UNA

Burgos. — Novillos de Ricardo Arellano y Gamero Cívico, de Salamanca, bravos y nobles, desentonando el segundo, con bastante nervio.

Rafael Pedrosa corta una oreja y da dos vueltas, con ovación, a su primero. En su segundo cortó dos orejas y dió una vuelta con saludos y ovación.

Enrique Orive, división de opiniones, aunque hubo más palmas que pitos. En su segundo cortó dos orejas, con petición de rabo y saludos desde el centro.

Sanluqueño, ovación, una oreja, dos vueltas y saludos en su primero y ovación, petición de oreja y saludos en el último de la tarde. Los tres diestros fueron obligados a saludar por las ovaciones del público y salieron a hombros.—Cifra.

LOS TRES NOVILLEROS SALEN A HOMBROS EN ELDA

Elda (Alicante).—Novillos de doña Lorenza Cortés García Trespalacios.

Victoriano Roger (Valencia), cortó dos orejas con vuelta a su primero y una oreja también con vuelta a su segundo.

Francisco Antón (Pacorro), escuchó aplausos en su primero y ovación, dos orejas, rabo y dos vueltas en su segundo.

Carlos Vidal, ovación, dos orejas, vuelta con devolución de prendas en su primero y aplausos en el último de la tarde. Los tres espadas salieron a hombros.—Cifra.

La novillada de León ha sido suspendida

La inseguridad del tiempo, ha obligado a la Directiva de la Cultural y Deportiva Leonesa, organizadora del festejo, a suspender la novillada que había de celebrarse en la tarde del miércoles en la Plaza de Toros del Parque y en la que había de intervenir, junto a Felipe Zapico y el rejoneador Marianito Cristóbal, el destacado novillero palentino Julio Máiquez.

No se ha fijado aún la fecha en que habrá de celebrarse este festejo.

Reaparece la revista quincenal "Blanco y Negro"

Magnífica publicación servida por prestigiosas plumas

Tras de largo período de pausa en su publicación, reaparece en España la magnífica revista «Blanco y Negro», fundada en 1891 por don Torcuato Luca de Tena.

En esta segunda época, dirigirá la publicación don Torcuato Luca de Tena y Brunet, figurando en el nutrido y completo cuadro de redacción de la misma, una plantilla de destacados periodistas, suficientemente calificados en las diversas especialidades literarias que comprenden las diferentes secciones de la revista.

Esta reaparición, esperada, sin duda, con gran interés por los muchos lectores que siguieron la publicación que nos ocupa en su primera época, viene a dar la continuidad rotunda y brillante, a tono con las excelencias de toda índole literaria, gráfica y tipográfica.

Magníficamente editada, con excelente papel y gran número de grabados, dibujos y viñetas, y empleando los más modernos procedimientos de la técnica moderna de la edición, desde el fotograbado y huecograbado al ofsset, el sumario que comprende el ejemplar que abre la reaparición, está constituído por los siguientes artículos:

«Evolución de los altos empleos militares en la Historia de España», por Luis Martín de Pozuelo; «Evasión en el Penal de Cuéllar»; «Celestino Mutis, un genio español del siglo XIX», por José Medina Gómez; «Marañón, Toledo y El Greco», por Víctor de la Serna; «Entre la historia y las candilejas»; «Barcelona, capital española del arte lírico», por A. Fernández-Cid; «La película, paso a paso», por Guillermo Bolín; «Las pinturas negras de Goya»; «Arquitectura: La calle», por Miguel Fisac; «A las once, lección de pintura», por José Gómez; «Siempre pinto lo mismo: demonios en el cielo»; «Deportes»; «Ensayos de Tauromaquia», por Gregorio Corrochano; «Filatelia: Prehistoria del correo», por Nestor Jacob; «En 1878 fué expedida la primera patente de invención», por M. Menéndez; y «Hechos, problemas y doctrinas».

Estos artículos, como los que constituyen el resto de la revista y los que figuren en sucesivos números, estarán comprendidos dentro de las habituales secciones de la misma: Agricultura, Alimentación, Arquitectura, Arte, Ciencias, Cine, Deportes, Economía, Filatelia, Filología, Inventos, Libros, Legislación, Música, Cuarto de estar, Pasatiempos, Textos políticos y Toros, servidos, como se antecede, por prestigiosas plumas.

Saludamos cordialmente la reaparición de esta publicación, deseándola muchos éxitos, que continuen los ya anteriormente alcanzados.

Se rumorea que va a dimitir el Bey de Túnez

Le sustituirá Burguiba como Presidente republicano

Londres, 2. — En una información procedente de Túnez, la Agencia Reuter afirma que en la capital tunecina circulan noticias, según las cuales es inminente la abdicación del Bey en favor del jefe del Gobierno, Habib Burguiba, como presidente de una República tunecina. En las mismas noticias se dice también que el texto de la correspondiente disposición está ya preparado y entrará en vigor entre el 15 y el 20 de mayo. La posibilidad de la República tunecina ha sido oficialmente admitida en Túnez durante algún tiempo.—Efe.

Lea todas las semanas, nuestro "SUPLEMENTO DEPORTIVO".

Movilización general en Nicaragua

Tropas nicaragüenses y hondureñas establecen contacto armado en una ciudad fronteriza

En el primer encuentro resultan muertos 35 soldados

Aviones de Honduras intervienen en la operación

Tegucigalpa, 2.—Tropas hondureñas han establecido contacto armado con fuerzas nicaragüenses en la localidad fronteriza de Macarón.

En círculos oficiales se señala que varias unidades de las fuerzas aéreas participaron en el ataque y las autoridades advirtieron más tarde a la población civil contra la posibilidad de sufrir ataques aéreos.

«Numerosas» víctimas han sido registradas, informa un portavoz militar, que se negó a facilitar más detalles.—Efe.

LOS ATACANTES OCUPAN UNA EMISORA DE RADIO

Managua (Urgente), 2.—Se ha confirmado oficialmente, que tropas hondureñas han establecido contacto con fuerzas nicaragüenses en una operación fronteriza.

El presidente de Nicaragua anunció que 35 soldados del Ejército nicaragüense han resultado muertos cuando fueron atacados por fuerzas hondureñas, superiores en número.

Agregó el presidente, que diez aviones hondureños tomaron parte en el ataque contra una guarnición nicaragüense.

Por último, el presidente Luis Somoza, añadió que los atacantes hondureños ocuparon una emisora de radio e hicieron prisioneros.

Hizo su declaración el presidente nicaragüense durante el mensaje de toma de posesión de su cargo, al que asistieron 50.000 personas, entre ellas 41 representantes diplomáticos acreditados en Managua.—Efe.

EL PRESIDENTE DE NICARAGUA ORDENA LA MOVILIZACION GENERAL

Managua, 2. — (Urgente). — El presidente nicaragüense Luis Somoza, ha decretado la movilización general, después del encuentro armado de ayer entre tropas de Nicaragua y Honduras.

El presidente Somoza, en una declaración hecha a las cinco de la madrugada, dijo que había ordenado la movilización general en el país «para la defensa legal de nuestra frontera del Norte». Añadió que los nicaragüenses tomarán las armas para repeler «la agresión» hondureña y pidió a todos los ciudadanos que le prestasen su cooperación. Somoza dedicó un recuerdo emocionado a «aquellos que murieron en el cumplimiento de su deber».—Efe.

Club de Fútbol Barcelona

SUSCRIPCION PUBLICA DE OBLIGACIONES

Habiendo sido solicitada por los Socios del Barcelona y público en general la totalidad de los Títulos, que por importe de

CIEN MILLONES DE PESETAS

han sido ofrecidas en suscripción pública, abierta hoy por dicha entidad, los Bancos aseguradores

Banco de Santander y Banco Soler y Torrá,

y las Entidades Colaboradoras

Caja de Pensiones para la Vejez y de Ahorro, Caja de Ahorros y Monte de Piedad y Caja de Ahorros Provincial de la Diputación de Barcelona,

han dado por cerrada la operación

Barcelona, 1 de Mayo 1957.

El Sultán de Marruecos reafirma su apoyo al pueblo argelino

Protesta árabe contra las "atrocidades francesas"

Casablanca, 2. — En el discurso pronunciado en esta ciudad con motivo del primero de mayo, el Sultán reafirmó la solidaridad del pueblo marroquí con el argelino y anunció la creación del seguro de previsión social y la celebración de elecciones municipales antes de fines de año.

El Sultán puso de manifiesto la satisfacción que le producía la presencia de las representaciones obreras de distintas naciones al lado de los trabajadores marroquíes.

Refiriéndose al aspecto religioso, declaró que Islam es en esencia, una religión de evolución y de adaptación capaz de resolver los problemas de la vida moderna. «Es religión —agregó— que promete el progreso y satisfacción de las aspiraciones políticas y sociales de creyentes, al mismo tiempo que salvaguarda su espíritu y su fe».

Mohamed V, terminó su discurso pidiendo ayuda al Todopoderoso para el cumplimiento de sus deberes y para asumir sus responsabilidades.—Efe.

PROTESTA ARABE

Nueva York, 2. — Los representantes árabes en Wáshington, han sido apremiados para que «presenten una protesta formal y conjunta contra las atrocidades francesas en Argelia».

En un telegrama del representante en Nueva York, del movimiento nacional argelino a los embajadores en Estados Unidos de Egipto, Jordania, Libia, Marruecos, Líbano, Iraq, Sudán, Siria, Arabia Saudí, Túnez y Yemen, se dice: «El genocidio llevado a cabo por Francia en Argelia —y no la anticomunista doctrina Eisenhower— es y será la inmediata prueba que se somete a la conciencia, la libertad y a los hombres de Estado árabes.

MOHAMED V

El llamamiento de El Abed Buhafa, solicita una protesta contra la política francesa en Argelia, ante el Gobierno de los Estados Unidos «aliado de Francia y uno de los que apoya la guerra de «pacificación» en Argelia y que tiene por tanto una responsabilidad moral de los crímenes que allí se cometen».

El despacho del movimiento nacional argelino en Nueva York ha anunciado que presentará el próximo viernes al presidente Eisenhower un informe de 40 páginas ilustrado con fotografías de las «atrocidades y torturas francesas en Argelia».—Efe.

NO-DO DE SUCESOS

CHANTAGISTA DETENIDO

Castellón de la Plana, 2. — La Guardia Civil de Vall de Uxó ha detenido al vecino de dicha localidad Teodoro Salvador Pascual, labrador, de 27 años, autor, convicto y confeso de un intento de chantage en la persona de don José María Adrián García, médico, de 50 años, a quien, mediante un anónimo pésimamente redactado, enviado desde el pueblo de Nules, le comunicaba a la entrega de 50.000 pesetas bajo amenaza de divulgar especies que, según el chantagista, perjudicarían a su víctima y a su hija.

El dinero, en billetes de una y cinco pesetas y debidamente empaquetado, debía ser arrojado a un barranco desde el puente que lo cruza en la carretera de Vall de Uxo a Algar, utilizando en la operación el señor García, su propio automóvil, que habría de continuar inmediatamente la marcha. La Guardia Civil montó el correspondiente servicio, que dió por resultado la detención del chantagista, el cual manifestó que dos mil pesetas las pensaba dedicar al pago de derechos de riego en una finca que posee y con el resto marcharía a Francia para ver de cambiar el rumbo de su vida.—Cifra.

AGUA POTABLE

como de lluvia, en su casa, industria o municipio. Descalificador PERMO. No importa que sea de pozo
E. JAUREGUI
Mayor Pral., 79
Agencia comercial

No deje envejecer sus muebles

El barniz de los muebles se deteriora rápidamente con el uso si no se cuida debidamente. El polvo, las señales de las manos, manchas de líquidos, roce con otros muebles, etcétera, van desluciendo su brillo, haciéndoles parecer viejos y descuidados.

Si desea conservar los suyos como nuevos, límpielos con GLASOL. Es un producto moderno que limpia las manchas de los muebles, hace desaparecer las rozaduras y restaura el brillo que han perdido, dejando al mueble como si se acabara de barnizar. Pruébelo usted.

Ultima jornada de feria en Sevilla

Alegría y animación sin precedentes

Se baila hasta en las aceras de las calles

Sevilla, 2. — La quinta y última jornada de feria se ha iniciado con una animación extraordinaria, mayor que los días precedentes, pues a la asistencia de la población y a los muchos turistas nacionales y extranjeros, hay que añadir el gran número de personas que de los pueblos comarcanos se desplazan como es costumbre en el último día, para participar en el final de los festejos.

A mediodía desfilaron ininterrumpidamente por el real, amazonas, caballistas, éstos en su mayoría llevando a la grupa muchachas vestidas en traje de faralaes. Los coches que circulan tirados por vistosos troncos de caballos constituyen uno de los mayores atractivos de la feria y llaman la atención particularmente de los extranjeros.

La Marquesa de Villaverde paseó en coche acompañada del capitán general de la Segunda Región, teniente general Castejón, y su esposa. El embajador de los Estados Unidos, la señora Lodge y su hija Beatriz, se han contado hoy entre los caballistas y amazonas, cubriéndose Mr. Lodge, con el sombrero ancho típico de la tierra.

Entre las personalidades recién llegadas a Sevilla, se encuentran el rey Simeón, de Bulgaria, y el naviero griego señor Niarchos, hermano político de Onasis.

Las casetas aparecen llenas de público, bailándose de contínuo las típicas sevillanas y no solo en el interior de las mismas, sino también en las aceras, espontáneamente, por grupos de muchachas ataviadas con el traje de flamencas. Las mayores casetas, que pertenecen a casinos y entidades de más arraigo en la ciudad, tales como el Real Círculo de Labradores, el Centro Cultural de los Ejércitos, el Ateneo y el Círculo Mercantil, entre otros, albergan centenares de personas, y en ellas, como en general en todas las restantes, se agasaja a gran número de invitados, españoles y extranjeros. En la caseta municipal, donde han sido invitados niños de los centros benéficos, el Ayuntamiento ofrecerá esta noche la tradicional buñolada en honor de las autoridades y personalidades que se encuentran en Sevilla.

En los cinco días de feria los servicios municipales han funcionado perfectamente. En el recinto también es digna de destacarse la actuación del servicio de limpieza, a cuya diligencia se debe que pese a los millares de personas que continuamente transitan por el ferial, no se haya producido polvo en cantidad apreciable.—Cifra.

BOXEO

Ray Robinson reconquista el título mundial de los medios

Chicago, 2.—En el estadio de esta ciudad y ante 5.000 espectadores, Ray Robinson, aspirante al título mundial de los pesos medios, ha vencido por fuera de combate al minuto y veintisiete segundos del quinto asalto, arrebatándole el título al campeón Gene Fullner.

El ex campeón Fullner arrojó un peso de 72.260 kilos, mientras que Ray Robinson dió en la balanza un peso de 72,398 kilos.

Es la cuarta vez que el púgil negro obtiene el título mundial de los pesos medios. En esta ocasión, lo consiguió con un tremendo gancho de izquierda al mentón de Fullner que dió con el campeón en la lona por la cuenta de diez.

La victoria de Robinson ha sido la más brillante y sorprendente, a la vez, de su historia pugilística. Cuando subió al cuadrilátero, las apuestas eran favorables a su adversario en proporción de 3 a 1.

El fuera de combate se produjo repentina e inesperadamente por "Sugar", que cuenta 36 años de edad y parecía muy cansado al iniciarse el quinto asalto. Su gancho de izquierda, muy espectacular, cogió por sorpresa tanto a Fullner como al público.

Gene Fullner, de 25 años de edad, que nunca conoció la derrota, llevaba combatidas 44 peleas y sólo sufrió en su carrera tres caídas, pero ninguna por la cuenta como en esta ocasión. Cayó de rodillas, para permanecer luego tendido sobre su pecho; intentó levantarse cuando la cuenta llegaba a 8, pero volvió a caer para tener que ser ayudado por sus segundos a trasladarse a su esquina.

El organizador del combate, Jim Norris, calcula en 150.000 dólares la recaudación obtenida.—Alfil.

MIES, Revista mensual de Agricultura y Ganadería. Suscripción: 36 pesetas al año. Apartado 15. Palencia.

¿Ha muerto el Presidente de la Alemania Oriental?

WILHELM PIECK

El tinglado montado por Moscú en la Alemania oriental venía siendo dirigido por Wilhelm Pieck, de quien se asegura que acaba de fallecer

Berlín, 2.—El periódico de la Alemania occidental «B-Z», informa hoy de que existen «rumores» que afirman que el presidente de la Alemania sovietizada, Wilhelm Pieck, de 81 años de edad, falleció el pasado martes en su residencia, en el Berlín oriental.

La información añade que la noticia de la muerte causó tanta sorpresa que impidió que se celebrara por los comunistas de la Alemania oriental el día 1 de mayo.—Efe.

Don Valentín Gutiérrez Durán, Subdirector General de Prensa

Por disposición ministerial, ha sido creado el cargo de Subdirector General de Prensa. El nombramiento ha recaído en don Valentín Gutiérrez Durán.

El señor Gutiérrez Durán, Jefe de Administración de Primera Clase, con ascenso, en el Ministerio de Información y Turismo, venía desempeñando los servicios de Documentación y Orientación Política de la Dirección General de Prensa.

Fué Teniente provisional durante la Cruzada, estando en posesión de numerosas condecoraciones militares así como de las encomiendas de Cisneros y del Mérito Civil. Es, asimismo, militante de F. E. T. y de las JONS.

Actualmente desempeña la cátedra de Doctrina de Información, en la Escuela Oficial de Periodismo, habiendo recibido en 1955 el Premio Nacional José Antonio Primo de Rivera.

DIARIO-DIA, felicita al señor Gutiérrez Durán, positivo valor de la Prensa nacional, deseando que su gestión al frente del nuevo cargo creado por disposición ministerial, sea fecunda.

Rogad a Dios en caridad por el alma del señor

Don José Sarabia León

Que falleció en Carrión de los Condes el día 1 de Mayo de 1957

A los 66 años de edad

Después de recibir los S. S. y la Bendición Apostólica de Su Santidad

D. E. P.

Su afligida esposa doña Valeriana Magdaleno Saldaña; hijos Teófila, Serapio, Emilio (Capitán de Regulares), Josefina, Juan-José, Julia-Victoria, María-Rosina y José Sarabia Magdaleno; hijos políticos Pedro González Saldaña, María José Griera y Jesús González Gutiérrez; nietos; hermanos políticos Juana, Antonio y Magdalena Magdaleno Saldaña, Isabel Saldaña y Mariano Pérez Saldaña; primos y demás familia,

Al participar a sus amistades tan sensible pérdida suplican una oración por su alma

Los funerales se celebrarán hoy viernes, día 3, a las once de la mañana, en la Iglesia Parroquial de Santa María del Camino, de Carrión de los Condes.

El Ilustrísimo Sr. Obispo de Huelva, ha concedido indulgencias en la forma acostumbrada.

Pompas fúnebres San Millán

M.C.D.2022